



ESTADO DA PARAÍBA
PREFEITURA MUNICIPAL DE CAAPORÃ
COMISSÃO PERMANENTE DE LICITAÇÃO

EDITAL - Licitação

PROCESSO ADMINISTRATIVO Nº 00053/2018

LICITAÇÃO Nº. 00003/2018

MODALIDADE: TOMADA DE PREÇOS

TIPO: MENOR PREÇO

Órgão Realizador do Certame:

PREFEITURA MUNICIPAL DE CAAPORÃ

RUA SALOMÃO VELOSO, 39 - CENTRO - CAAPORÃ - PB.

CEP: 58326-000 - Tel: (083) 3286-1056.

O Órgão Realizador do Certame acima qualificado, inscrito no CNPJ 08.865.644/0001-54, doravante denominado simplesmente ORC, torna público para conhecimento de quantos possam interessar que fará realizar através da Comissão Permanente de Licitação, doravante denominada simplesmente Comissão, as 09:00 horas do dia 28 de Julho de 2018 no endereço acima indicado, licitação na modalidade Tomada de Preços nº. 00003/2018, tipo menor preço; tudo de acordo com este instrumento e em observância a Lei Federal nº. 8.666, de 21 de junho de 1993 e suas alterações posteriores e a Lei Complementar nº 123, de 14 de dezembro de 2006, alterada, conforme os critérios e procedimentos a seguir definidos, objetivando obter a melhor proposta para: **CONTRATAÇÃO DE EMPRESA DE ENGENHARIA PARA OS SERVIÇOS DE REFORMA E RECUPERAÇÃO DA PRAÇA NOSSA SENHORA DA CONCEIÇÃO NO MUNICÍPIO DE CAAPORÃ.**

1.0.DO OBJETO

1.1.Constitui objeto da presente licitação: **CONTRATAÇÃO DE EMPRESA DE ENGENHARIA PARA OS SERVIÇOS DE REFORMA E RECUPERAÇÃO DA PRAÇA NOSSA SENHORA DA CONCEIÇÃO NO MUNICÍPIO DE CAAPORÃ.**

1.2.As especificações do objeto ora licitado, encontram-se devidamente detalhadas no correspondente Termo de Referência - Anexo I deste Instrumento.

1.3.A contratação acima descrita, que será processada nos termos deste instrumento convocatório, especificações técnicas e informações complementares que o acompanham, quando for o caso, justifica-se: Pela necessidade da devida efetivação de serviço para suprir demanda específica - **CONTRATAÇÃO DE EMPRESA DE ENGENHARIA PARA OS SERVIÇOS DE REFORMA E RECUPERAÇÃO DA PRAÇA NOSSA SENHORA DA CONCEIÇÃO NO MUNICÍPIO DE CAAPORÃ** -, considerada oportuna e imprescindível, bem como relevante medida de interesse público; e ainda, pela necessidade de desenvolvimento de ações continuadas para a promoção de atividades pertinentes, visando à maximização dos recursos em relação aos objetivos programados, observadas as diretrizes e metas definidas nas ferramentas de planejamento aprovadas.

1.4.Salienta-se que na referida contratação, não será concedido o tratamento diferenciado e simplificado para as Microempresas e Empresas de Pequeno Porte, nos termos das disposições contidas nos Arts. 47, da Lei Complementar nº 123/2006, por não enquadrar-se nas hipóteses dos incisos I e III, do Art. 48, como também, não ser oportuno aplicar a exigência facultada no inciso II, do mesmo artigo, visto estarem presentes, isolada ou simultaneamente, as situações previstas no inciso III, do Art. 49, todos do referido diploma legal. Fica, no entanto, assegurado a ME e EPP o tratamento diferenciado e simplificado previsto nos demais Artigos do Capítulo V, Seção única, da LC nº. 123/2006.

Assinado

2.0.DO LOCAL E DATA E DA IMPUGNAÇÃO DO EDITAL

2.1.Os envelopes contendo a documentação relativa à habilitação e a proposta de preços para execução do objeto desta licitação, deverão ser entregues à Comissão até as 09:00 horas do dia 28 de Julho de 2018, no endereço constante do preâmbulo deste instrumento. Neste mesmo local, data e horário será realizada a sessão pública para abertura dos referidos envelopes.

2.2.Informações ou esclarecimentos sobre esta licitação, serão prestados nos horários normais de expediente: das 08:00 as 12:00 horas.

2.3.Qualquer cidadão é parte legítima para impugnar o ato convocatório deste certame por irregularidade na aplicação da Lei 8.666/93 e legislação pertinente, se manifestada por escrito e dirigida a Comissão, protocolizando o original até 05 (cinco) dias úteis antes da data fixada para realização da respectiva sessão pública para abertura dos envelopes de habilitação, nos horários de expediente acima indicado, exclusivamente no seguinte endereço: Rua Salomão Veloso, 39 - Centro - Caaporã - PB.

2.4.Caberá à Comissão, auxiliada pelos setores responsáveis pela elaboração deste ato convocatório e seus anexos, decidir sobre a respectiva impugnação, respondendo ao cidadão interessado no prazo de até 03 (três) dias úteis, considerados da data em que foi protocolizada a petição.

2.5.Decairá do direito de impugnar as falhas ou irregularidades que viciariam o ato convocatório deste certame, o licitante que não o fizer por escrito e dirigida a Comissão, protocolizando o original até o 2º (segundo) dia útil que anteceder a abertura dos envelopes com as propostas, nos horários de expediente acima indicado, exclusivamente no seguinte endereço: Rua Salomão Veloso, 39 - Centro - Caaporã - PB.

3.0.DOS ELEMENTOS PARA LICITAÇÃO

3.1.Aos participantes, serão fornecidos os seguintes elementos:

3.1.1.ANEXO I - TERMO DE REFERÊNCIA E ESPECIFICAÇÕES TÉCNICAS;

3.1.2.ANEXO II - PLANILHA ORÇAMENTÁRIA;

3.1.3.ANEXO III - MEMÓRIA DE CÁLCULO;

3.1.4.ANEXO IV - CRONOGRAMA FÍSICO-FINANCEIRO;

3.1.5.ANEXO V COMPOSIÇÃO DE BDI;

3.1.6.ANEXO VI - MODELOS DE DECLARAÇÕES;

3.1.7.ANEXO VII - MODELO DO TERMO DE RENÚNCIA;

3.1.8.ANEXO VIII - MINUTA DO CONTRATO;

3.2.A obtenção do instrumento convocatório será feita apenas da seguinte forma:

3.2.1.Pela Internet: WWW.CAAPORA.PB.GOV.BR ou WWW.TCE.PB.GOV.BR.

PREFEITURA MUNICIPAL DE CAAPORÃ/PB

FOLHAS 04 / _____

4.0.DO SUPORTE LEGAL

4.1.Esta licitação reger-se-á pela Lei Federal nº. 8.666 de 21 de junho de 1993, suas alterações posteriores e a Lei Complementar nº 123, de 14 de dezembro de 2006, alterada e legislação pertinente, que ficam fazendo partes integrantes deste instrumento, independente de transcrição.

5.0.DO PRAZO E DOTAÇÃO

5.1.O prazo máximo para a execução do objeto ora licitado, conforme suas características e as necessidades do ORC, e que admite prorrogação nos casos previstos pela Lei 8.666/93, está abaixo indicado e será considerado a partir da assinatura do Contrato:

Início: 3 (três) dias

Conclusão: 120 (cento e vinte) dias

5.2.O prazo de vigência do correspondente contrato será determinado: 120 (cento e vinte) dias, considerado da data de sua assinatura;

5.3.As despesas decorrentes do objeto da presente licitação, correrão por conta da seguinte dotação:

02.090 SECRETARIA DE INFRAESTRUTURA E SERVIÇOS URBANOS

15 813 1032 1963 CONSTRUÇÃO, REFORMA E AMPLIAÇÃO DE PRAÇAS PÚBLICAS

805 4490.51 99 001 OBRAS E INSTALAÇÕES

ESSAS DOTAÇÕES PODERÃO SOFRER ALTERAÇÕES.

6.0.DAS CONDIÇÕES DE PARTICIPAÇÃO

Handwritten signature

6.1. Poderão participar deste certame, os licitantes devidamente cadastrados no ORC ou que atenderem a todas as condições para cadastramento até o terceiro dia anterior à data prevista para o recebimento das propostas, cuja regularidade será observada mediante apresentação do Certificado de Inscrição de Fornecedores e Prestadores de Serviços, ou equivalente na forma da lei, fornecido pelo ORC. Os proponentes deverão entregar a Comissão dois envelopes fechados indicando, respectivamente, DOCUMENTAÇÃO e PROPOSTA DE PREÇOS, devidamente identificados nos termos definidos neste instrumento convocatório.

6.2. A participação neste certame é aberta a quaisquer interessados, inclusive as Microempresas, Empresas de Pequeno Porte e Equiparados, nos termos da legislação vigente.

6.3. Não poderão participar os interessados que se encontrem sob o regime falimentar, empresas estrangeiras que não funcionem no país, nem aqueles que tenham sido declarados inidôneos para licitar ou contratar com a Administração Pública ou que estejam cumprindo a sanção de suspensão do direito de licitar e contratar com o ORC.

6.4. Os licitantes que desejarem enviar seus envelopes Documentação e Proposta de Preços via postal - com Aviso de Recebimento AR -, deverão remetê-los em tempo hábil ao endereço constante do preâmbulo deste instrumento, aos cuidados da Presidenta da Comissão - Rosângela Cavalcante Souza Sá. Não sendo rigorosamente observadas as exigências deste item, os respectivos envelopes não serão aceitos e o licitante, portanto, desconsiderado para efeito de participação no certame.

6.5. Quando observada a ocorrência da entrega apenas dos envelopes junto a Comissão, sem a permanência de representante credenciado na respectiva sessão pública, é facultado ao licitante, não sendo condição para sua habilitação, a inclusão no envelope Documentação, da declaração expressa de renunciar ao direito de interpor recurso e ao prazo correspondente relativo à Fase de Habilitação, concordando com o prosseguimento do certame, previsto no Art. 43, III, da Lei 8.666/93, conforme modelo - Anexo VII.

6.6. É vedada à participação em consórcio.

PREFEITURA MUNICIPAL DE CAAPORÃ/PB

6.7. CONDIÇÃO ESPECÍFICA: O licitante deverá atender ao requisito ~~abaixo e o~~ correspondente comprovante, obrigatoriamente, integrará os elementos do envelope DOCUMENTAÇÃO:

6.7.1. Comprovação de que o licitante tem pleno conhecimento das condições relativas a natureza da obra ou serviços a serem executados, feita através de declaração formal assinada pelo seu responsável técnico, contendo a identificação da empresa e do signatário, local e data, e basicamente com os seguintes termos:

► "DECLARAMOS sob as penalidades da lei, de que temos pleno conhecimento das condições e peculiaridades inerentes à natureza dos trabalhos relativamente ao objeto da Tomada de Preços nº 00003/2018, assumindo total responsabilidade por esse fato e informando que não o utilizaremos para quaisquer questionamentos futuros que ensejem avenças técnicas ou financeiras com a Prefeitura Municipal de Caaporã - PB" ◀.

6.7.1.1. No caso do licitante desejar realizar uma visita ao local da obra ou serviços com o acompanhamento de um responsável do ORC, deverá comunicar previamente a Comissão com a devida antecedência, observado o prazo máximo para realização da referida visita, necessária para que seja feito o agendamento junto ao setor competente do órgão.

6.7.2. Comprovação de capacidade técnico-profissional, feita através de atestado fornecido por pessoa jurídica de direito público ou privado **em nome do Responsável Técnico** designado pelo licitante, devidamente registrado na entidade profissional competente, demonstrando a execução de serviços com características semelhantes à parcela mais relevante do objeto da presente licitação, abaixo discriminada. O referido atestado só será aceito se acompanhado da correspondente Certidão de Acervo Técnico - CAT emitido pelo CREA e da comprovação de que o profissional designado pertence ao quadro técnico da empresa. Tal comprovação poderá ser feita através da apresentação de qualquer um dos seguintes documentos, a critério do licitante: a) cópia da Carteira de Trabalho e Previdência Social - CTPS assinada ou da ficha de Registro do Empregado; b) instrumento de contrato de prestação de serviços regido pela legislação civil comum; c) contrato social, alteração contratual ou equivalente na forma da Lei, quando o responsável técnico for sócio da empresa. Serão admitidos os atestados referentes à execução de obras ou serviços similares de complexidade tecnológica e operacional equivalente ou superior a: Certificado ou inscrição da licitante no Conselho Regional de Engenharia e Arquitetura - CREA - no qual conste o(s) nome(s) de seu(s) responsável(eis) técnico(s). Capacidade Técnico-Profissional: Comprovação de que a

FOLHAS

65

Rosângela

empresa possui em seu quadro permanente, na data prevista para a entrega dos envelopes, profissional de nível superior ou outro devidamente reconhecido pelo CREA, cujo nome deverá constar na Certidão do CREA exigida no item 8.2.16, detentor de Atestado de Responsabilidade Técnica por execução de obra ou serviço já concluído, de características semelhantes às do objeto deste edital. .

6.7.3. Comprovação de capacidade técnico-operacional, feita através de atestado fornecido por pessoa jurídica de direito público ou privado **em favor da Empresa**, demonstrando aptidão do licitante por execução de serviços em características semelhantes à parcela mais relevante do objeto da presente licitação, abaixo indicada. O referido atestado só será aceito se acompanhado da correspondente Certidão de Acervo Técnico - CAT emitida pelo CREA em nome do respectivo profissional responsável à época. Serão admitidos os atestados referentes à execução de obras ou serviços similares de complexidade tecnológica e operacional equivalente ou superior a: Capacidade Técnico-Operacional: Comprovação de aptidão da empresa licitante para o desempenho de atividade pertinente e compatível em características, quantidades e prazos com o objeto desta licitação, que será feita mediante a apresentação de Atestado ou Certidão fornecido por pessoa jurídica de direito público ou privado, acompanhado da respectiva Certidão de Acervo Técnico (CAT), emitido pelo CREA, por execução de obra ou serviço já concluído, de características semelhantes às do objeto deste edital. A comprovação de aptidão referida no item 8.2.17 deste edital será feita por atestado(s) fornecido(s) por pessoas jurídicas de direito público ou privado, devidamente registrados no CREA, ou por certidão expedida pelo próprio CREA. A comprovação de que os profissionais da equipe de nível superior, constante do item acima, fazem parte do quadro permanente da licitante cujo vínculo deverá ser comprovado mediante apresentação de cópia autêntica da "FICHA OU LIVRO DE REGISTRO DE EMPREGADOS", onde se identifique os campos de admissão e rescisão, juntamente com o Termo de Abertura do Livro de Registro de Empregados, quando se tratar de empregado, ou através de cópia autenticada do CONTRATO SOCIAL ATUALIZADO, ou do ÚLTIMO ADITIVO DO CONTRATO, devidamente registrados na Junta Comercial, quando se tratar de sócio da empresa, ou por CERTIDÃO SIMPLIFICADA DA JUNTA COMERCIAL, onde conste essa informação.

7.0. DA REPRESENTAÇÃO E DO CREDENCIAMENTO

7.1. O licitante deverá se apresentar, para credenciamento junto a Comissão, quando for o caso, através de um representante, com os documentos que o credenciam a participar deste procedimento licitatório. Cada licitante credenciará apenas um representante que será o único admitido a intervir nas fases do certame na forma prevista neste instrumento, podendo ser substituído posteriormente por outro devidamente credenciado.

7.2. Para o credenciamento deverão ser apresentados os seguintes documentos:

7.2.1. Tratando-se do representante legal: o instrumento constitutivo da empresa na forma da lei, quando for o caso, devidamente registrado no órgão competente, no qual estejam expressos seus poderes para exercer direitos e assumir obrigações em decorrência de tal investidura;

7.2.2. Tratando-se de procurador: a procuração por instrumento público ou particular da qual constem os necessários poderes para, firmar declarações, desistir ou apresentar as razões de recurso e praticar todos os demais atos pertinentes ao certame; acompanhada do correspondente instrumento de constituição da empresa, quando for o caso, que comprove os poderes do mandante para a outorga. Caso a procuração seja particular, deverá ter firma reconhecida por cartório competente.

7.2.3. O representante legal e o procurador deverão identificar-se exibindo documento oficial que contenha foto.

7.3. Estes documentos deverão ser apresentados - antes do início da sessão pública - em original, por qualquer processo de cópia autenticada por cartório competente ou membro da Comissão.

7.4. A não apresentação ou ainda a incorreção insanável de qualquer dos documentos de credenciamento impedirá a participação ativa do representante do licitante no presente certame. Esta ocorrência não inabilitará o concorrente, apenas perderá o direito a manifestar-se nas correspondentes fases do processo licitatório. Para tanto, a CPL receberá regularmente do referido concorrente seus envelopes, declarações e outros elementos necessários à participação no certame, desde que apresentados na forma definida neste instrumento.

8.0. DA HABILITAÇÃO

PREFEITURA MUNICIPAL DE CAAPORÁ/PB

FOLHAS 66 / _____

Assinatura

8.1.Os documentos necessários à habilitação dos licitantes, deverão ser apresentados em 01 (uma) via, dentro de envelope lacrado, contendo as seguintes indicações no anverso:

PREFEITURA MUNICIPAL DE CAAPORÃ
DOCUMENTAÇÃO - TOMADA DE PREÇOS Nº. 00003/2018
NOME PROPONENTE
ENDEREÇO E CNPJ DO PROPONENTE

PREFEITURA MUNICIPAL DE CAAPORÃ/PB

FOLHAS

67

O ENVELOPE DOCUMENTAÇÃO deverá conter os seguintes elementos:

8.2.PESSOA JURÍDICA:

8.2.1.Comprovação de cadastramento nos termos do item 6.1 deste instrumento.

8.2.2.Balanco Patrimonial e Demonstração do Resultado do Exercício (DRE) relativos ao último exercício social exigível, apresentados na forma da Lei, bem como os respectivos termo de abertura e encerramento, assinados por profissional habilitado e devidamente registrados na junta comercial competente com o Certificado de Regularidade Profissional emitida pelo CRC devidamente dentro da validade. Vedadas as suas substituições por balancetes ou balanços provisórios, podendo ser atualizados por índices oficiais, quando encerrados há mais de 3 (três) meses da data de apresentação da proposta.

8.2.3.Prova de regularidade para com a Fazenda Nacional - (Débitos relativos aos Tributos Federais e a Dívida Ativa da União e Contribuições previdenciárias e às de Terceiros) em Conjunta/Unificada na forma da PORTARIA MF 358, DE 05/09/2014, ou individual, com emissão anterior a 20/10/2014 e com vigência na data da abertura da sessão pública.

8.2.4.Certidões negativas das Fazendas Estadual e Municipal da sede do licitante ou outro equivalente na forma da Lei.

8.2.5.Comprovação de regularidade relativa ao Fundo de Garantia por Tempo de Serviço FGTS-CRF, apresentando as correspondentes certidões fornecidas pelo Instituto Nacional do Seguro Social e Caixa Econômica Federal, respectivamente.

8.2.6.Prova de inexistência de débitos inadimplidos perante a Justiça do Trabalho, mediante a apresentação de Certidão Negativa de Débitos Trabalhistas CNDT, nos termos do Título VII-A da Consolidação das Leis do Trabalho, aprovada pelo Decreto-Lei nº 5.452, de 1º de maio de 1943.

8.2.7.Declaração do licitante: de cumprimento do disposto no Art. 7º, Inciso XXXIII, da Constituição Federal - Art. 27, Inciso V, da Lei 8.666/93; de superveniência de fato impeditivo no que diz respeito à participação na licitação; e de submeter-se a todas as cláusulas e condições do presente instrumento convocatório, conforme modelo - Anexo VI.

8.2.8.Termo de Renúncia, caso o participante envie apenas seus envelopes, sem representante credenciado e desejar renunciar ao direito de interpor recurso e ao prazo respectivo relativo à Fase de Habilitação, concordando com o prosseguimento do certame licitatório, conforme modelo - Anexo VII.

8.2.9.Certidão negativa de Falência ou Concordata, expedida pelo distribuidor da sede do licitante, no máximo 30 (trinta) dias da data prevista para abertura das propostas, ou de acordo com as normas do Tribunal de Justiça. (Tele judiciário).

8.2.10.Comprovação de registro e quitação do licitante e seus responsáveis técnicos, quando for o caso, frente ao Conselho Regional de Engenharia, Arquitetura e Agronomia CREA-CRQ, da região da sede do licitante.

8.2.11.Ato constitutivo, Estatuto ou Contrato Social em vigor, acompanhado da alteração/aditivo e demais que se achar pertinente ou Ato constitutivo consolidado, devidamente registrado, e em se tratando de sociedade por ações, acompanhado de documentos de eleição de seus administradores.

8.2.12.Certidão simplificada expedida pela Junta Comercial da sede da Licitante com data de emissão não superior a 90 (noventa) dias da data limite para a sua apresentação.

8.2.13.Alvará de licença e funcionamento dentro do prazo de validade

8.2.14.Declaração do licitante que seus sócios não são ligados a integrantes do poder Municipal (Prefeito, Vice-Prefeito, Vereadores ou Servidores Municipais) por laço de matrimônio ou parentesco afim ou consanguíneo até o terceiro grau.

Rosângela

8.2.15.O licitante deverá apresentar os seguintes índices contábeis, extraídos do último balanço patrimonial ou do balanço patrimonial referente ao período de existência da sociedade, atestando a boa situação financeira:

LG = LIQUIDEZ GERAL - SUPERIOR A 1

SG = SOLVENCIA GERAL - SUPERIOR A 1

LC = LIQUIDEZ CORRENTE - SUPERIOR A 1

Sendo, $LG = (AC+RLP) / (PC+PNC)$

$SG = (AT)/(PC+PNC)$

$LC = (AC)/(PC)$

Onde: AC = ATIVO CIRCULANTE

RLP = REALIZAVEL AO LONGO PRAZO

PC = PACIVO CIRCULANTE

PNC = PARCIVO NÃO CIRCULANTE

AT = ATIVO TOTAL

8.2.16.Certidão de quitação perante o CREA pessoa jurídica.

8.2.17.Certidão de quitação perante o CREA pessoa física.

PREFEITURA MUNICIPAL DE CAAPORÁ/PB

FOLHAS 68 / _____

8.3.Documentação específica:

8.3.1.Comprovação de visita ao local das obras ou serviços - item 6.7.1.

8.3.2.Comprovação de capacidade técnico-profissional - item 6.7.2.

8.3.3.Comprovação de capacidade técnico-operacional - item 6.7.3.

8.3.4.Comprovação de que o licitante se enquadra nos termos do Art. 3º da Lei 123/06, se for o caso, sendo considerada microempresa ou empresa de pequeno porte e recebendo, portanto, tratamento diferenciado e simplificando na forma definida pela legislação vigente. Tal comprovação poderá ser feita através da apresentação de qualquer um dos seguintes documentos, a critério do licitante: a) declaração expressa formalmente assinada pelo profissional da área contábil, devidamente habilitado; b) certidão simplificada emitida pela junta comercial da sede do licitante ou equivalente, na forma da legislação pertinente. A ausência da referida declaração ou certidão simplificada não é suficiente motivo para a inabilitação do licitante, apenas perderá, durante o presente certame, o direito ao tratamento diferenciado e simplificado dispensado a ME ou EPP, previstos na Lei 123/06.

8.4.Os documentos de Habilitação deverão ser organizados na ordem descrita neste instrumento, precedidos por um índice correspondente, podendo ser apresentados em original, por qualquer processo de cópia autenticada por cartório competente, membro da Comissão ou publicação em órgão da imprensa oficial, quando for o caso. Estando perfeitamente legíveis, sem conter borrões, rasuras, emendas ou entrelinhas, dentro do prazo de validade, e encerrados em envelope devidamente lacrado e indevassável. Por ser apenas uma formalidade que visa facilitar os trabalhos, a ausência do índice de que trata este item, não inabilitará o licitante.

8.5.A falta de qualquer documento exigido, o seu vencimento, a ausência das cópias devidamente autenticadas ou das vias originais para autenticação pela Comissão ou da publicação em órgão na imprensa oficial, a apresentação de documentos de habilitação fora do envelope específico, tornará o respectivo licitante inabilitado. Quando o documento for obtido via Internet sua legalidade será comprovada nos endereços eletrônicos correspondentes. Poderão ser utilizados, a critério da Comissão os documentos cadastrais de fornecedores, constantes dos arquivos do ORC, para comprovação da autenticidade de elementos apresentados pelos licitantes, quando for o caso.

9.0.DA PROPOSTA

9.1.A proposta deverá ser apresentada em 01(uma) via, dentro de envelope lacrado, contendo as seguintes indicações no anverso:

PREFEITURA MUNICIPAL DE CAAPORÁ

PROPOSTA DE PREÇOS - TOMADA DE PREÇOS N°. 00003/2018

NOME DO PROPONENTE

ENDEREÇO E CNPJ DO PROPONENTE

Roselyza

O ENVELOPE PROPOSTA DE PREÇOS deverá conter os seguintes elementos:

9.2. Proposta elaborada em consonância com as especificações constantes deste instrumento e seus elementos - Anexo I -, em papel timbrado da empresa, quando for o caso, devidamente assinada por seu representante, contendo no correspondente item cotado: discriminação, marca e/ou modelo e outras características se necessário, o quantitativo e os valores unitário e total expressos em algarismos.

9.3. Será cotado um único preço, marca, modelo para cada item, com a utilização de duas casas decimais. Indicações em contrário estão sujeitas a correções observando-se os seguintes critérios:

9.3.1. Falta de dígitos: serão acrescentados zeros;

9.3.2. Excesso de dígitos: sendo o primeiro dígito excedente menor que 5, todo o excesso será suprimido, caso contrário haverá o arredondamento do dígito anterior para mais e os demais itens excedentes suprimidos.

9.4. No caso de aquisição de bens, a quantidade mínima de unidades a ser cotada, por item, não deverá ser inferior a 100% da estimativa detalhada no correspondente Termo de Referência - Anexo I. Disposição em contrário não desclassifica automaticamente a proposta apenas o respectivo item será desconsiderado.

9.5. A proposta deverá ser redigida em língua portuguesa e em moeda nacional, elaborada com clareza, sem alternativas, rasuras, emendas e/ou entrelinhas. Suas folhas rubricadas e a última datada e assinada pelo responsável, com indicação: do valor total da proposta em algarismos, dos prazos de entrega ou execução, das condições de pagamento, da sua validade que não poderá ser inferior a 60 dias, e outras informações e observações pertinentes que o licitante julgar necessárias.

9.6. Existindo discrepância entre o preço unitário e o valor total, resultado da multiplicação do preço unitário pela quantidade, o preço unitário prevalecerá.

9.7. Fica estabelecido que havendo divergência de preços unitários para um mesmo produto ou serviço, prevalecerá o de menor valor.

9.8. No caso de alterações necessárias da proposta feitas pela Comissão, decorrentes exclusivamente de incorreções na unidade de medida utilizada, observada a devida proporcionalidade, bem como na multiplicação e/ou soma de valores, prevalecerá o valor corrigido.

9.9. A não indicação na proposta dos prazos de entrega ou execução, das condições de pagamento ou de sua validade, ficará subentendido que o licitante aceitou integralmente as disposições do instrumento convocatório e, portanto, serão consideradas as determinações nele contidas para as referidas exigências não sendo suficiente motivo para a desclassificação da respectiva proposta.

9.10. É facultado ao licitante, apresentar a proposta no próprio modelo fornecido pelo ORC, desde que esteja devidamente preenchido.

9.11. Serão desclassificadas as propostas que deixarem de atender as disposições deste instrumento.

9.12. A licitante deverá apresentar em sua proposta os dados bancários da empresa.

9.13. Uma cópia da Proposta de Preços deverá ser apresentada em meio eletrônico (CD/DVD) em Excel por cada empresa interessada individualmente e deverá, obrigatoriamente, ser em igual teor e forma da Proposta de Preços apresentada em meio físico. A ausência da referida mídia não desclassificará o licitante, e o seu objetivo é apenas de possibilitar maior agilidade nos procedimentos licitatórios.

9.14. Na elaboração da proposta, será desclassificada a proposta que apresentarem o preço global acima do valor da planilha orçamentária (Valor: 306.395,00. - Trezentos e Seis Mil, Trezentos e Noventa e Cinco Reais).

9.15. Apresentar composição detalhada do BDI (Bonificação e Despesas Indiretas) e dos encargos sociais, trabalhistas e fiscais, utilizados para compor os preços ofertados.

9.16. Planilha da curva ABC, representativa da distribuição estatística de impacto financeiro dos serviços que compõem a planilha orçamentária propositiva.

9.17. Cronograma físico-financeiro compatível com o prazo de execução dos serviços.

10.0. DO CRITÉRIO PARA JULGAMENTO

10.1. Será declarado vencedor deste certame o licitante que, atendidas todas as exigências do presente instrumento, apresentar proposta com menor valor global no correspondente item cotado, relacionado no Anexo I - Termo de Referência -, na coluna código.

PREFEITURA MUNICIPAL DE CAAPORÁ/PB

FOLHAS 69 / _____

Boysa

10.2. Havendo igualdade de valores entre duas ou mais propostas, e após obedecido o disposto nos Arts. 44 e 45 da Lei Complementar 123/06 e no Art. 3º, §2º, da Lei 8.666/93, a classificação se fará através de sorteio.

10.3. Na presente licitação será assegurada, como critério de desempate, preferência de contratação para as microempresas e empresas de pequeno porte.

10.4. Para efeito do disposto neste instrumento, entende-se por empate aquelas situações em que as propostas apresentadas pelas microempresas e empresas de pequeno porte sejam iguais ou até 10% (dez por cento) superiores à proposta mais bem classificada.

10.5. Ocorrendo a situação de empate conforme acima definida, proceder-se-á da seguinte forma:

10.5.1. A microempresa ou empresa de pequeno porte mais bem classificada poderá apresentar proposta de preço inferior àquela considerada vencedora do certame, situação em que será adjudicado em seu favor o objeto licitado;

10.5.2. Não ocorrendo a contratação da microempresa ou empresa de pequeno porte, na forma do item anterior, serão convocadas as demais remanescentes que por ventura se enquadrem na situação de empate acima definida, na ordem de classificação, para exercício do mesmo direito;

10.5.3. No caso de equivalência de valores apresentados pelas microempresas e empresas de pequeno porte que se encontrem no intervalo estabelecido como situação de empate, será realizado sorteio entre elas para que se identifique aquela que primeiro poderá apresentar melhor oferta.

10.6. Na hipótese de não-contratação nos termos acima previstos, em que foi observada a situação de empate e assegurado o tratamento diferenciado a microempresa e empresa de pequeno porte, o objeto licitado será adjudicado em favor da proposta originalmente vencedora do certame.

10.7. A situação de empate, na forma acima definida, somente se aplicará quando a melhor oferta inicial não tiver sido apresentada por microempresa ou empresa de pequeno porte.

11.0. DA ORDEM DOS TRABALHOS

11.1. Para o recebimento dos envelopes e início dos trabalhos será observada uma tolerância de 15 (quinze) minutos após o horário fixado. Encerrado o prazo para recebimento dos envelopes, nenhum outro será aceito.

11.2. Declarada aberta à sessão pública pela Presidenta, será efetuado o devido credenciamento dos interessados. Somente participará ativamente da reunião um representante de cada licitante, podendo, no entanto, ser assistida por qualquer pessoa que se interessar.

11.3. O não comparecimento do representante de qualquer dos licitantes não impedirá a efetivação da reunião, sendo que, a simples participação neste certame implica na total aceitação de todas as condições estabelecidas neste Instrumento Convocatório e seus anexos.

11.4. Em nenhuma hipótese será concedido prazo para a apresentação de documentação e/ou substituição dos envelopes ou de qualquer elemento exigido e não apresentado na reunião destinada à habilitação.

11.5. A Comissão receberá de cada representante os envelopes Documentação e Proposta de Preços, e rubricará juntamente com os participantes os fechos do segundo.

11.6. Posteriormente abrirá os envelopes Documentação, rubricará o seu conteúdo e solicitará dos licitantes que examinem a documentação neles contidas. Quaisquer impugnações levantadas deverão ser comunicadas a Comissão, que as consignará na Ata de reunião.

11.7. Prosseguindo os trabalhos, a Comissão analisará os documentos e as impugnações porventura formuladas pelos licitantes, dando-lhes ciência, em seguida, do resultado da Fase de Habilitação. Entretanto, se assim julgar necessário, poderá divulgar o resultado numa nova reunião, registrando-se na Ata, ou mediante publicação na imprensa oficial ou ainda emitindo aviso por escrito, observada, nestes casos, a devida antecedência necessária - não inferior a 48 (quarenta e oito) horas.

11.8. Ocorrendo à desistência expressa dos licitantes ao direito de recorrer na Fase de Habilitação, conforme previsto no Art. 43, III, da Lei 8.666/93, na mesma sessão poderá haver a abertura dos envelopes Propostas, caso contrário será marcada nova data, com observância ao prazo recursal estabelecido na legislação pertinente.

11.9. O envelope Proposta de Preços, devidamente fechado e lacrado, será devolvido ao licitante inabilitado, desde que não tenha havido recurso ou após sua denegação.

11.10. Encerrada a Fase de Habilitação e observados os ditames deste instrumento, a Comissão procederá então à abertura dos envelopes Proposta de Preços dos proponentes declarados habilitados, rubricará o seu

conteúdo e facultará o exame da documentação neles contidas a todos os participantes, os quais poderão efetuar impugnações, devidamente consignadas na Ata de reunião, quando for o caso.

11.11.A Comissão examinará os elementos apresentados, as observações eventualmente apontadas, declarando, em seguida, vencedor o licitante que, atendidas as exigências e considerados os critérios definidos neste instrumento, apresentar proposta mais vantajosa para o ORC.

11.12.Da reunião lavrar-se-á Ata circunstanciada, na qual serão registradas todas as ocorrências e que, ao final, será assinada pela Comissão e licitantes presentes.

11.13.Em decorrência da Lei Complementar 123/06, a comprovação de regularidade fiscal e trabalhista das microempresas e empresas de pequeno porte somente será exigida para efeito de assinatura do contrato, observando-se o seguinte procedimento:

11.13.1.As microempresas e empresas de pequeno porte, por ocasião da participação nesta licitação, deverão apresentar toda a documentação exigida para comprovação de regularidade fiscal e trabalhista, dentre os documentos enumerados neste instrumento para efeito de Habilitação e integrantes do envelope Documentação, mesmo que esta apresente alguma restrição;

11.13.2.Havendo alguma restrição na comprovação da regularidade fiscal e trabalhista, será assegurado o prazo de 05(cinco) dias úteis, cujo termo inicial corresponderá ao momento em que o licitante for declarado vencedor, prorrogáveis por igual período, a critério do ORC, para a regularização da documentação, pagamento ou parcelamento do débito, e emissão de eventuais certidões negativas ou positivas com efeito de certidão negativa;

11.13.3.A não-regularização da documentação, no prazo acima previsto, implicará decadência do direito à contratação, sem prejuízo das sanções previstas no Art. 81, da Lei 8.666/93, sendo facultado ao ORC convocar os licitantes remanescentes, na ordem de classificação, para assinatura do contrato, ou revogar a licitação.

12.0.DO CRITÉRIO DE ACEITABILIDADE DE PREÇOS

12.1.Havendo proposta com valor para o respectivo item relacionado no Anexo I - Termo de Referência - Especificações, na coluna código, superior ao estimado pelo ORC ou manifestamente inexequível nos termos do Art. 48, II, §1º e §2º, da Lei 8.666/93; o mesmo será desconsiderado. Esta ocorrência não desclassifica automaticamente a proposta, quando for o caso, apenas o item correspondente.

12.2.O valor estimado que o ORC se propõe a pagar pelo objeto ora licitado - Valor de Referência, está indicado no respectivo elemento deste instrumento - ANEXO I.

13.0.DOS RECURSOS

13.1.Dos atos decorrentes deste procedimento licitatório, caberão recursos nos termos do Art. 109 da Lei Federal n.º 8.666/93.

13.2.O recurso será dirigido à autoridade superior do ORC, por intermédio da Comissão, devendo ser protocolizado o original, nos horários normais de expediente das 07:00 as 13:00 horas, exclusivamente no seguinte endereço: Rua Salomão Veloso, 39 - Centro - Caaporã - PB.

14.0.DA HOMOLOGAÇÃO E ADJUDICAÇÃO

14.1.Concluído o julgamento das propostas apresentadas, a Comissão emitirá relatório conclusivo dos trabalhos desenvolvidos no certame, remetendo-o a autoridade superior do ORC, juntamente com os elementos constitutivos do processo, necessários à Homologação e Adjudicação da respectiva licitação, quando for o caso.

14.2.A autoridade superior poderá, no entanto, tendo em vista sempre a defesa dos interesses do ORC, discordar e deixar de homologar, total ou parcialmente, o resultado apresentado pela Comissão, revogar ou considerar nula a Licitação, desde que apresente a devida fundamentação exigida pela legislação vigente, resguardados os direitos dos licitantes.

15.0.DO CONTRATO

15.1.Após a homologação pela Autoridade Superior do ORC, o licitante vencedor será notificado para, dentro do prazo de 05 (cinco) dias consecutivos da data de recebimento da notificação, assinar o respectivo contrato, quando for o caso, elaborado em conformidade com as modalidades permitidas pela Lei Federal n.º 8.666/93, podendo o mesmo sofrer alterações na forma definida pela referida Lei.

15.2. Não atendendo à convocação para assinar o contrato, e ocorrendo esta dentro do prazo de validade de sua proposta, o licitante perderá todos os direitos que porventura tenha obtido como vencedor da licitação.

15.3. É permitido ao ORC, no caso do licitante vencedor não comparecer para assinatura do contrato no prazo e condições estabelecidos, convocar os licitantes remanescentes, na ordem de classificação, para fazê-lo em igual prazo e nas mesmas condições do licitante vencedor, inclusive quanto ao preço, ou revogar a presente licitação.

15.4. O contrato que eventualmente venha a ser assinado pelo licitante vencedor, do tipo empreitada por preço unitário, poderá ser alterado, unilateralmente pelo Contratante ou por acordo entre as partes, nos casos previstos no Art. 65 e será rescindido, de pleno direito, conforme o disposto nos Arts. 77, 78 e 79 da Lei 8.666/93.

15.5. O Contratado fica obrigado a aceitar nas mesmas condições contratuais, os acréscimos ou supressões que se fizerem necessários, até 25% (vinte e cinco por cento) do valor inicial atualizado do contrato, e, no caso de reforma de edifício ou equipamento, até o limite de 50% (cinquenta por cento) para seus acréscimos.

PREFEITURA MUNICIPAL DE CAAPORÁ/PB

16.0. DAS SANÇÕES ADMINISTRATIVAS

FOLHAS 72 /

16.1. A recusa injusta em deixar de cumprir as obrigações assumidas e preceitos legais, sujeitará o Contratado, garantida a prévia defesa, às seguintes penalidades previstas nos Arts. 86 e 87 da Lei 8.666/93: a - advertência; b - multa de mora de 0,5% (zero vírgula cinco por cento) aplicada sobre o valor do contrato por dia de atraso na entrega, no início ou na execução do objeto ora contratado; c - multa de 10% (dez por cento) sobre o valor contratado pela inexecução total ou parcial do contrato; d - suspensão temporária de participar em licitação e impedimento de contratar com a Administração, por prazo de até 02 (dois) anos; e - declaração de inidoneidade para licitar ou contratar com a Administração Pública enquanto perdurarem os motivos determinantes da punição ou até que seja promovida sua reabilitação perante a própria autoridade que aplicou a penalidade; f - simultaneamente, qualquer das penalidades cabíveis fundamentadas na Lei 8.666/93.

16.2. Se o valor da multa ou indenização devida não for recolhido no prazo de 15 dias após a comunicação ao Contratado, será automaticamente descontado da primeira parcela do pagamento a que o Contratado vier a fazer jus, acrescido de juros moratórios de 1% (um por cento) ao mês, ou, quando for o caso, cobrado judicialmente.

16.3. Após a aplicação de quaisquer das penalidades previstas, realizar-se-á comunicação escrita ao Contratado, e publicado na imprensa oficial, excluídas as penalidades de advertência e multa de mora quando for o caso, constando o fundamento legal da punição, informando ainda que o fato será registrado no cadastro correspondente.

17.0. DA COMPROVAÇÃO DE EXECUÇÃO DO OBJETO

17.1. A comprovação de execução pelo ORC do objeto licitado, observadas suas características, se fará mediante recibo ou equivalente emitido por funcionário ou comissão específica devidamente designados, após a verificação da quantidade, qualidade e outros aspectos inerentes nos termos deste instrumento, das normas técnicas e legislação pertinentes, e consequente aceitação.

18.0. DO PAGAMENTO

18.1. O pagamento será efetuado mediante processo regular e em observância às normas e procedimentos adotados pelo ORC, da seguinte maneira: Para ocorrer no prazo de trinta dias, contados do período de adimplemento.

18.2. O desembolso máximo do período, não será superior ao valor do respectivo adimplemento, de acordo com o cronograma aprovado, quando for o caso, e sempre em conformidade com a disponibilidade de recursos financeiros.

18.3. Nenhum valor será pago ao Contratado enquanto pendente de liquidação qualquer obrigação financeira que lhe for imposta, em virtude de penalidade ou inadimplência, a qual poderá ser compensada com o pagamento pendente, sem que isso gere direito a acréscimo de qualquer natureza.

19.0. DO REAJUSTAMENTO

Handwritten signature

19.1.Os preços contratados são fixos pelo período de um ano, exceto para os casos previstos no Art. 65, §§ 5º e 6º, da Lei 8.666/93.

19.2.Ocorrendo o desequilíbrio econômico-financeiro do contrato, poderá ser restabelecida a relação que as partes pactuaram inicialmente, nos termos do Art. 65, Inciso II, Alínea d, da Lei 8.666/93, mediante comprovação documental e requerimento expresso do Contratado.

20.0.DAS DISPOSIÇÕES GERAIS

20.1.Não será devida aos proponentes pela elaboração e/ou apresentação de documentação relativa ao certame, qualquer tipo de indenização.

20.2.Nenhuma pessoa física, ainda que credenciada por procuração legal, poderá representar mais de uma Licitante.

20.3.A presente licitação somente poderá vir a ser revogada por razões de interesse público decorrente de fato superveniente devidamente comprovado, ou anulada no todo ou em parte, por ilegalidade, de ofício ou por provocação de terceiros, mediante parecer escrito e devidamente fundamentado.

20.4.Caso as datas previstas para a realização dos eventos da presente licitação sejam declaradas feriado, e não havendo ratificação da convocação, ficam transferidos automaticamente para o primeiro dia útil subsequente, no mesmo local e hora anteriormente previstos.

20.5.Ocorrendo a supressão de serviços, se o Contratado já houver adquirido os materiais e postos no local de trabalho, os mesmos deverão ser pagos pelo ORC, pelo preço de aquisição regularmente comprovado, desde que sejam de boa qualidade e aceitos pela fiscalização.

20.6.Os preços unitários para a realização de novos serviços surgidos durante a execução do contrato, serão propostos pelo Contratado e submetidos à apreciação do ORC. A execução dos serviços não previstos será regulada pelas condições e cláusulas do contrato original.

20.7.O ORC por conveniência administrativa ou técnica, se reserva no direito de paralisar a qualquer tempo a execução dos serviços, cientificando devidamente o Contratado.

20.8.Decairá do direito de impugnar perante o ORC nos termos do presente instrumento, aquele que, tendo-o aceitado sem objeção, venha a apresentar, depois do julgamento, falhas ou irregularidades que o viciaram hipótese em que tal comunicado não terá efeito de recurso.

20.9.Nos valores apresentados pelos licitantes, já deverão estar incluídos os custos com aquisição de material, mão-de-obra utilizada, impostos, encargos, fretes e outros que venham a incidir sobre os respectivos preços.

20.10.Este instrumento convocatório e todos os seus elementos constitutivos, estão disponibilizados em meio magnético, podendo ser obtidos junto a Comissão, observados os procedimentos definidos pelo ORC.

20.11.As dúvidas surgidas após a apresentação das propostas e os casos omissos neste instrumento, ficarão única e exclusivamente sujeitos a interpretação da Comissão, sendo facultada a mesma ou a autoridade superior do ORC, em qualquer fase da licitação, a promoção de diligência destinada a esclarecer ou a complementar a instrução do processo.

20.12.Para dirimir controvérsias decorrentes deste certame, excluído qualquer outro, o foro competente é o da Comarca de Caaporã.

Caaporã - PB, 11 de Junho de 2018.

PREFEITURA MUNICIPAL DE CAAPORÃ/PB

FOLHAS

73

Rosângela C. de Souza Sá
ROSÂNGELA CAVALCANTE SOUZA SÁ
Presidenta da Comissão

ESTADO DA PARAÍBA
PREFEITURA MUNICIPAL DE CAAPORÃ
COMISSÃO PERMANENTE DE LICITAÇÃO

ANEXO I - TOMADA DE PREÇOS Nº 00003/2018**TERMO DE REFERÊNCIA - ESPECIFICAÇÕES****1.0.DO OBJETO**

1.1.Constitui objeto desta licitação: **CONTRATAÇÃO DE EMPRESA DE ENGENHARIA PARA OS SERVIÇOS DE REFORMA E RECUPERAÇÃO DA PRAÇA NOSSA SENHORA DA CONCEIÇÃO NO MUNICÍPIO DE CAAPORÃ.**

2.0.JUSTIFICATIVA

2.1.Considerando as necessidades do ORC, tem o presente termo a finalidade de definir, técnica e adequadamente, os procedimentos necessários para viabilizar a contratação em tela. As características e especificações do objeto ora licitado são:

CÓDIGO	DISCRIMINAÇÃO	UNIDADE	QUANTIDADE	P.UNITÁRIO	P. TOTAL
1	CONTRATAÇÃO DE EMPRESA DE ENGENHARIA PARA OS SERVIÇOS DE REFORMA E RECUPERAÇÃO DA PRAÇA NOSSA SENHORA DA CONCEIÇÃO NO MUNICÍPIO DE CAAPORÃ	UND	1	306.395,00	306.395,00
Total					306.395,00

3.0.OBRIGAÇÕES DO CONTRATADO

3.1.Responsabilizar-se por todos os ônus e obrigações concernentes à legislação fiscal, civil, tributária e trabalhista, bem como por todas as despesas e compromissos assumidos, a qualquer título, perante seus fornecedores ou terceiros em razão da execução do objeto contratado.

3.2.Substituir, arcando com as despesas decorrentes, os materiais ou serviços que apresentarem alterações, deteriorações, imperfeições ou quaisquer irregularidades discrepantes às exigências do instrumento de ajuste pactuado, ainda que constatados após o recebimento e/ou pagamento.

3.3.Não transferir a outrem, no todo ou em parte, o objeto da contratação, salvo mediante prévia e expressa autorização do Contratante.

3.4.Manter, durante a vigência do contrato ou instrumentos equivalente, em compatibilidade com as obrigações assumidas, todas as condições de habilitação e qualificação exigidas no respectivo processo licitatório, se for o caso, apresentando ao Contratante os documentos necessários, sempre que solicitado.

3.5.Emitir Nota Fiscal correspondente à sede ou filial da empresa que apresentou a documentação na fase de habilitação.

3.6.Executar todas as obrigações assumidas com observância a melhor técnica vigente, enquadrando-se, rigorosamente, dentro dos preceitos legais, normas e especificações técnicas correspondentes.

4.0.DO CRITÉRIO DE ACEITABILIDADE DE PREÇOS

4.1. Havendo proposta com valor global superior ao estimado pelo ORC ou manifestamente inexecutável nos termos do Art. 48, II, §1º e §2º, da Lei 8.666/93, o mesmo será desconsiderado. Esta ocorrência não desclassifica automaticamente a proposta, quando for o caso, apenas o item correspondente, relacionado neste anexo.

4.2. O valor estimado que o ORC se propõe a pagar pelo objeto ora licitado - Valor de Referência -, está acima indicado.

5.0. MODELO DA PROPOSTA

5.1. É parte integrante deste Termo de Referência o modelo de proposta de preços correspondente, podendo o licitante apresentar a sua proposta no próprio modelo fornecido, desde que seja devidamente preenchido, conforme faculta o instrumento convocatório - Anexo 01.

Rosângela C. de Souza Sá
ROSÂNGELA CAVALCANTE SOUZA SÁ
Presidenta da Comissão

PREFEITURA MUNICIPAL DE CAAPORÁ/PB

FOLHAS 75 / _____

EM BRANCO



ESTADO DA PARAÍBA
PREFEITURA MUNICIPAL DE CAAPORÁ
COMISSÃO PERMANENTE DE LICITAÇÃO

ANEXO 01 AO TERMO DE REFERÊNCIA - PROPOSTA

TOMADA DE PREÇOS Nº 00003/2018

PROPOSTA

REF.: TOMADA DE PREÇOS Nº 00003/2018

OBJETO: CONTRATAÇÃO DE EMPRESA DE ENGENHARIA PARA OS SERVIÇOS DE REFORMA E RECUPERAÇÃO DA PRAÇA NOSSA SENHORA DA CONCEIÇÃO NO MUNICÍPIO DE CAAPORÁ.

PROPONENTE:

Prezados Senhores,

Nos termos da licitação em epígrafe, apresentamos proposta conforme abaixo:

CÓDIGO	DISCRIMINAÇÃO	UNIDADE	QUANTIDADE	P.UNITÁRIO	P.TOTAL
1	CONTRATAÇÃO DE EMPRESA DE ENGENHARIA PARA OS SERVIÇOS DE REFORMA E RECUPERAÇÃO DA PRAÇA NOSSA SENHORA DA CONCEIÇÃO NO MUNICÍPIO DE CAAPORÁ	UND		1	

VALOR TOTAL DA PROPOSTA - R\$

PRAZO - Item 5.0:

PAGAMENTO - Item 18.0:

VALIDADE DA PROPOSTA - Item 9.0:

CNPJ

_____ / _____ de _____ de _____

Responsável

Kelcyga

MEMORIAL E ESPECIFICAÇÕES TÉCNICAS

OBRA: Reforma e Recuperação da Praça Nossa Senhora da Conceição.

- CAAPORÃ, PB / ABRIL/2018 -

I - FINALIDADE

A presente especificação técnica visa estabelecer as condições gerais para a Obra de Reforma e Recuperação da Praça Nossa Senhora da Conceição, CAAPORÁ/PB.

II - DISPOSIÇÕES GERAIS

As LICITANTES deverão fazer um reconhecimento no local da obra antes da apresentação das propostas, a fim de tomar conhecimento da situação atual das instalações, da extensão dos serviços a serem executados, das dificuldades que poderão surgir no decorrer da obra, bem como cientificarem-se de todos os detalhes construtivos necessários a sua perfeita execução. Os aspectos que as LICITANTES julgarem duvidosos, dando margem a dupla interpretação, ou omissos nestas especificações, deverão ser apresentadas à FISCALIZAÇÃO, não cabendo qualquer recurso ou reclamação, mesmo que isso venha a acarretar acréscimo de serviços não previstos no orçamento apresentado por ocasião da licitação.

1.0 - OBJETO

O objeto destas especificações é a Reforma e Recuperação da Praça Nossa Senhora da Conceição.

2.0 - DESCRIÇÃO SUCINTA DA OBRA

A obra consistirá na Reforma e Recuperação da Praça Nossa Senhora da Conceição, com uma área a ser reformada/recuperada de 1.200,00m², com os seguintes serviços:

SERVIÇOS PRELIMINARES

PLACA DE OBRA EM CHAPA DE AÇO GALVANIZADO

DEMOLIÇÕES

RETIRADA DE MEIO FIO C/ EMPILHAMENTO E S/ REMOCAO

DEMOLICAO DE PISO DE ALTA RESISTENCIA - (Placa de Concreto Passeio)

Demolição de piso cerâmico ou ladrilho - (Prédio de Apoio e Base dos Bancos)

REMOCAO DE FIACAO ELETRICA

Remoção de estrutura metálica chumbada em concreto (alamedado, guarda-corpo)

DEMOLICAO DE REVESTIMENTO DE ARGAMASSA DE CAL E AREIA - Prédio de Apoio e Parada

DEMOLIÇÃO DE CONCRETO SIMPLES (Piso Quadra)

DEMOLIÇÃO DE TELHAS CERÂMICAS OU DE VIDRO

CARGA ANUAL DE ENTULHO EM CAMINHAO BASCULANTE 6 M3

CAMINHAO BASCULANTE 6 M3 TOCO, PESO BRUTO TOTAL 16.000 KG, CARGA ÚTIL MÁXIMA 11.130 KG, DISTÂNCIA ENTRE EIXOS 5,36 M, POTÊNCIA 185 CV, INCLUSIVE CAÇAMBA METÁLICA - CHP DIURNO. AF_06/2014

PAVIMENTAÇÃO

EXECUÇÃO DE PASSEIO EM PISO INTERTRAVADO, COM BLOCO RETANGULAR COLORIDO DE 20 X 10 CM, ESPESSURA 6 CM. AF_12/2015

Piso tátil direcional e/ou alerta, de concreto, na cor natural, p/deficientes visuais, dimensões 25x25cm, aplicado com argamassa industrializada ac-ii, rejuntado, exclusive regularização de base

Rampa para acesso de deficientes, em concreto simples Fck=25MPa, desmoldada, com pintura indicativa em novacor, 02 demãos

ASSENTAMENTO DE GUIA (MEIO-FIO) EM TRECHO RETO, CONFECCIONADA EM CONCRETO PRÉ-FABRICADO, DIMENSÕES 100X15X13X30 CM (COMPRIMENTO X BASE INFERIOR X BASE SUPERIOR X ALTURA), PARA VIAS URBANAS (USO VIÁRIO). AF_06/2016

PISO EM GRANILITE, MARMORITE OU GRANITINA ESPESSURA 8 MM, INCLUSO JUNTAS DE DILATAÇÃO PLÁSTICAS

REVESTIMENTOS

REVESTIMENTO CERÂMICO PARA PISO COM PLACAS TIPO ESMALTADA EXTRA DE DIMENSÕES 60X60 CM APLICADA EM AMBIENTES DE ÁREA MAIOR QUE 10 M2. AF_06/2014

REVESTIMENTO CERÂMICO PARA PAREDES EXTERNAS EM PASTILHAS DE PORCELANA 2,5 X 2,5 CM (PLACAS DE 30 X 30 CM), ALINHADAS A PRUMO, APLICADO EM PANOS COM VÃOS. AF_10/2014

PINTURA

APLICAÇÃO MANUAL DE PINTURA COM TINTA LÁTEX ACRÍLICA EM PAREDES, DUAS DEMÃOS. AF_06/2014

PINTURA A ÓLEO, 3 DEMÃOS

ILUMINAÇÃO

LUMINÁRIA ABERTA PARA ILUMINAÇÃO PÚBLICA, PARA LÂMPADA A VAPOR DE MERCÚRIO ATÉ 400W E MISTA ATÉ 500W, COM BRACO EM TUBO DE AÇO GALV D=50MM PROJ HOR=2.500MM E PROJ VERT=2.200MM, FORNECIMENTO E INSTALAÇÃO

PONTO DE UTILIZAÇÃO DE EQUIPAMENTOS ELÉTRICOS, RESIDENCIAL, INCLUINDO SUPORTE E PLACA, CADA ELÉTRICA, ELETRODUTO, CABO, RASGO, QUEBRA E CHUMBAMENTO. AF_01/2016

LUMINÁRIA TIPO CALHA, DE SOBREPOR, COM REATOR DE PARTIDA RÁPIDA E LÂMPADA FLUORESCENTE 1X20W, COMPLETA, FORNECIMENTO E INSTALAÇÃO

POSTE METÁLICO DECORATIVO EXTERNO P/ JARDIM H = 2,50M D = 75MM C/ 2 LUMINÁRIAS PARA LÂMPADA INCANDESCENTE - FORNECIMENTO E INSTALAÇÃO

FIO DE COBRE, SÓLIDO, CLASSE 1, ISOLAÇÃO EM PVC/A, ANTICHAMA BWF-B, 450/750V, CR

REFLETOR RETANGULAR FECHADO COM LÂMPADA VAPOR METÁLICO 400 W

ESQUADRIAS



KIT DE PORTA DE MADEIRA PARA PINTURA, SEMI-OCA (LEVE OU MÉDIA), PADRÃO MÉDIO, 80X210CM, ESPESSURA DE 3,5CM, ITENS INCLUSOS: DOBRADIÇAS, MONTAGEM E INSTALAÇÃO DO BATENTE, FECHADURA COM EXECUÇÃO DO FURO - FORNECIMENTO E INSTALAÇÃO. AF_08/2015

COBERTA

RECOLOCAÇÃO DE MADEIRAMENTO DO TELHADO - CAIBROS, CONSIDERANDO REAPROVEITAMENTO DE MATERIAL

TELHAMENTO COM TELHA CERÂMICA DE ENCAIXE, TIPO ROMANA, COM MAIS DE 2 ÁGUAS, INCLUSO TRANSPORTE VERTICAL. AF_06/2016

DIVERSOS

ALAMBRADO PARA QUADRA POLIESPORTIVA, ESTRUTURADO POR TUBOS DE AÇO GALVANIZADO, COM COSTURA, DIN 2440, DIÂMETRO 2", COM TELA DE ARAME GALVANIZADO, FIO 14 BWG E MALHA QUADRADA 5X5CM

PLANTIO DE GRAMA ESMERALDA EM ROLO

PLANTIO DE ARVORE REGIONAL, ALTURA MAIOR QUE 2,00M, EM CAVAS DE 80X80X80CM

PLANTIO DE ARVORE, ALTURA DE 1,00M, EM CAVAS DE 80X80X80CM

GRADE EM MADEIRA PARA PROTEÇÃO DE MUDAS DE ARVORES

LIMPEZA FINAL DA OBRA

3.0 - REGIME DE EXECUÇÃO

Empreitada por preço unitário.

4.0 - PRAZO

O prazo para execução da obra será de 120 (cento e vinte) dias corridos, contados a partir da data de emissão da respectiva Ordem de Serviço e/ou assinatura do contrato, devendo a CONTRADA submeter à aprovação da Prefeitura, a sua proposta de cronograma físico-financeiro para a execução da obra.

5.0 - ABREVIATURAS

No texto das especificações técnicas usadas, além de outras consagradas pelo uso, as seguintes abreviaturas:

Prefeitura	FISCALIZAÇÃO	: Engenheiro ou preposto credenciado pela
obras	CONTRADA	: Firma com a qual for contratada a execução de
da Paraíba	ABNT	: Associação Brasileira de normas Técnicas
	CREA - PB	: Conselho Regional de Engenharia e Agronomia
	ART	: Anotação de Responsabilidade Técnica

6.0 - DOCUMENTOS COMPLEMENTARES

Serão documentos complementares a estas especificações técnicas, independentes de transcrição:

- Todas as normas da ABNT relativas ao objeto destas especificações técnicas
- Instruções técnicas e catálogos de fabricantes, quando aprovados pela FISCALIZAÇÃO;

7.0 - MATERIAIS

Todos os materiais necessários serão fornecidos pela contratada, deverão ser de primeira qualidade e obedecer às normas técnicas específicas. As marcas citadas nestas especificações constituem apenas referências, admitindo-se outras previamente aprovadas pela FISCALIZAÇÃO.

7.1 - CONDIÇÕES DE SIMILARIDADE

Os materiais especificados poderão ser substituídos, mediante consulta prévia à FISCALIZAÇÃO, por outros similares, desde que possuam as seguintes condições de similaridade em relação ao substituído: qualidade reconhecida ou testada, equivalência técnica (tipos, função, resistência, estética e apresentação) e mesma ordem de grandeza de preços.

8.0 - MÃO-DE-OBRA E ADMINISTRAÇÃO DA OBRA

A CONTRATADA deverá empregar somente mão-de-obra qualificada na execução dos diversos serviços.

Cabem à CONTRATADA as despesas relativas às leis sociais, seguro, vigilância, transporte, alojamento e alimentação do pessoal, durante todo o período da obra.

A CONTRATADA se obriga a fornecer a relação de pessoal e a respectiva guia de recolhimento das obrigações com o INSS. Ao final da obra, deverá ainda fornecer a seguinte documentação relativa à obra:

- Certidão Negativa de Débitos com o INSS;
- Certidão de Regularidade de Situação perante o FGTS e Certidão de Quitação de ISS referente ao contrato.

9.0 - RESPONSABILIDADE TÉCNICA E GARANTIA

A CONTRATADA deverá apresentar, antes do início dos trabalhos, as ART referentes à execução da obra e aos projetos, incluindo os fornecidos pela CONTRANTE. A guia da ART deverá ser mantida no local dos serviços.

Com relação ao disposto no Art. 618 do código Civil Brasileiro, entender-se que o prazo de 05 (cinco) anos, nele referido, é de garantia e não de prescrição.



O prazo prescricional para intentar ação civil é de 10 anos, conforme Art. 205 do código Civil Brasileiro.

10.0 – PROJETOS

O projeto de arquitetura será fornecido pela CONTRATANTE.

O como construído “as-built” será fornecido pela CONTRATADA no fechamento da obra.

Se algum aspecto destas especificações estiver em desacordo com normas vigentes da ABNT, CREA e CAIXA ECONÔMICA FEDERAL prevalecerão a prescrição contida nas normas desses órgãos.

Em caso de divergências, salvo quando houver acordo entre as partes, será adotada a seguinte prevalência:

- As normas da ABNT prevalecem sobre estas especificações técnicas e estas, sobre os projetos e caderno de encargos;
- As cotas dos desenhos prevalecem suas dimensões, medidas em escala;
- Os desenhos de maior escala prevalecem sobre os de menor escala e
- Os desenhos de datas mais recentes prevalecem sobre os mais antigos.

III - ESPECIFICAÇÕES DE SERVIÇOS

Todos os serviços necessários para execução da obra descritos nesses serviços deverão ser executados conforme prescrito nos projetos fornecidos, nas normas vigentes sobre cada assunto e nas orientações dos fabricantes dos materiais.

IV – Observações

A obra deverá estar de acordo com a NBR 9050, no que diz respeito a rampas, destinada à acessibilidade de Pessoas Portadoras de Deficiência.

VI - Entrega da obra

A obra será entregue em perfeito estado de limpeza e conservação, com todas as instalações e equipamentos em perfeitas condições de funcionamento e devidamente testados.

Uma vistoria final da obra deverá ser feita pela CONTRATADA, antes da comunicação oficial do término da mesma, acompanhada pela FISCALIZAÇÃO. Será, então, firmado o Termo de Entrega Provisória, de acordo com o Art. 73, inciso I, alínea a, da Lei N° 8.666, de 21 de Jun 93 (atualizada pela Lei N° 8.883, de 08 Jun 94), onde deverão constar todas as pendências e/ou problemas verificados na vistoria.

VI - Prescrições diversas

Todas as imperfeições decorrentes da obra – por exemplo, áreas cimentadas (pavimentada), redes de energia, pinturas e estrutura física – deverão ser corrigidas pela CONTRATADA, sem qualquer acréscimo a ser pago pela CONTRATANTE.

VII - Normas técnicas da ABNT aplicáveis

As normas abaixo e ou suas sucessoras, bem como as demais não citadas neste e nos itens anteriores e que se referem ao objeto da obra deverão ser os parâmetros mínimos a serem obedecidos para sua perfeita execução.

Os casos não abordados serão definidos pela FISCALIZAÇÃO, de maneira a manter o padrão de qualidade previsto para a obra em questão e de acordo com as normas vigentes nacionais ou internacionais, e as melhores técnicas preconizadas para o assunto.

03.11.01 - Alvenaria de tijolos.

- NBR-7170 Tijolos maciços cerâmicos para alvenaria.
- NBR-7171 Bloco Cerâmico para Alvenaria – Especificação.
- NBR-8041 Tijolo Maciço Cerâmico para Alvenaria - Forma e Dimensões.
- NBR-8042 Bloco Cerâmico para Alvenaria - Formas e Dimensões.

03.11.02 - Argamassas.

- NBR-7175 Cal hidratada para argamassas.
- NBR-7200 Revestimento de Paredes e Tetos com Argamassas - Materiais - Preparo, Aplicação e Manutenção

03.11.03 - Aterros e Escavações.

- NBR-5681 Controle Tecnológico da Execução de Aterros em Obras de Edificações

03.11.04 - Concretos.

03.11.04.a - Cimentos.

- NBR-5732 Cimento Portland Comum – Especificação.
- NBR-6118 Item 08 - Obras de Concreto.
- NBR-6118 Projeto e Execução de Obras de Concreto Armado.

03.11.04.b - Agregados.

- NBR-7211 Agregados para concreto – Especificação.
- NBR-7216 Amostragem de Agregados.
- NBR-9935 Agregados.

03.11.04.c - Concretos.

- NBR- Projeto e Execução de Obras de Concreto Simples.
- NBR-6118 Itens 8,12,13,14,15 Projeto e execução de obras de concreto armado.
- NBR-12655 Preparo controle e recebimento de concreto.

03.11.05.d - Estruturas de

madeira/ Escoramentos.

- NBR-6118 Projeto e Execução de Obras de Concreto Armado.

Handwritten signature and initials

- 03.11.06 - Fundações.
- NBR-6118 Projeto e Execução de obras de concreto armado.
NBR-6122 Projeto e execução de fundações.
- 03.11.07 - Impermeabilizações.
- NBR- Materiais Asfálticos para Impermeabilização na Construção Civil,
NBR-8083 Materiais e Sistemas Utilizados em Impermeabilização.
NBR-9574 Execução de impermeabilização.
- 03.11.08 - Materiais de Revestimento.
- NBR-5719 Revestimentos.
NBR-7200 Execução de Revestimento de paredes e tetos de argamassas inorgânicas – Procedimento.
- 03.11.09 - Pinturas.
- EB-095/96 Esmalte a base de resina sintética.
EB-175/64 Removedor de tintas e vernizes.
MB-061/45 Pigmentos para tintas.
MB-063/51 Solventes para tintas.
MB-229/56 Esmalte à base de resina sintética para exteriores.
- 03.11.10 - Segurança
- NBR-6494 Segurança nos Andaimos.
NBR-7678 Segurança na Execução de Obras e Serviços de Construção.
NBR-8681 Ações e Segurança nas Estruturas.

CAAPORÁ, 23 de abril de 2018.

LUZIKENYO LOUIS MONTEIRO VELOSO CHIANCA
ENGº CIVIL CREA: 161261759-0

LOCALIZAÇÃO:

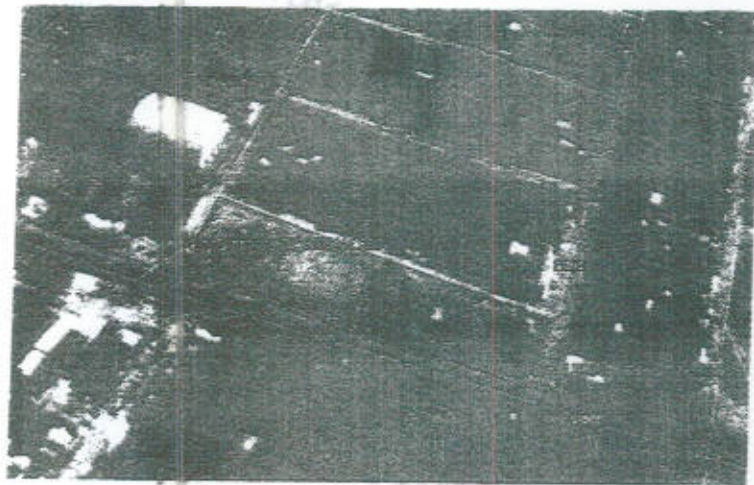

9
[Handwritten signature]

ESTADO ATUAL DA EDIFICAÇÃO:

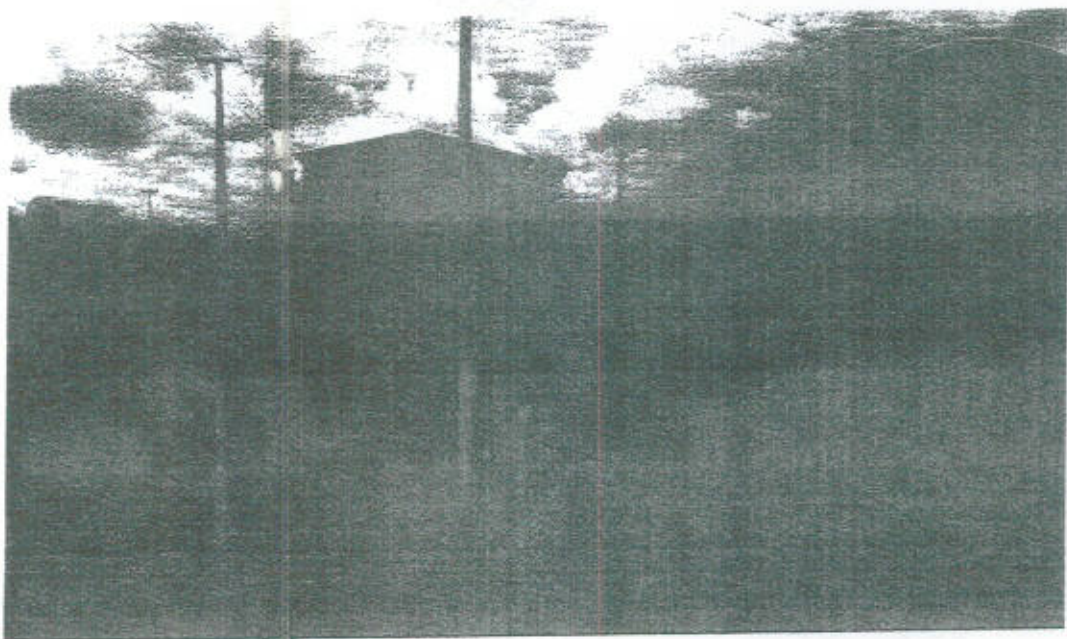
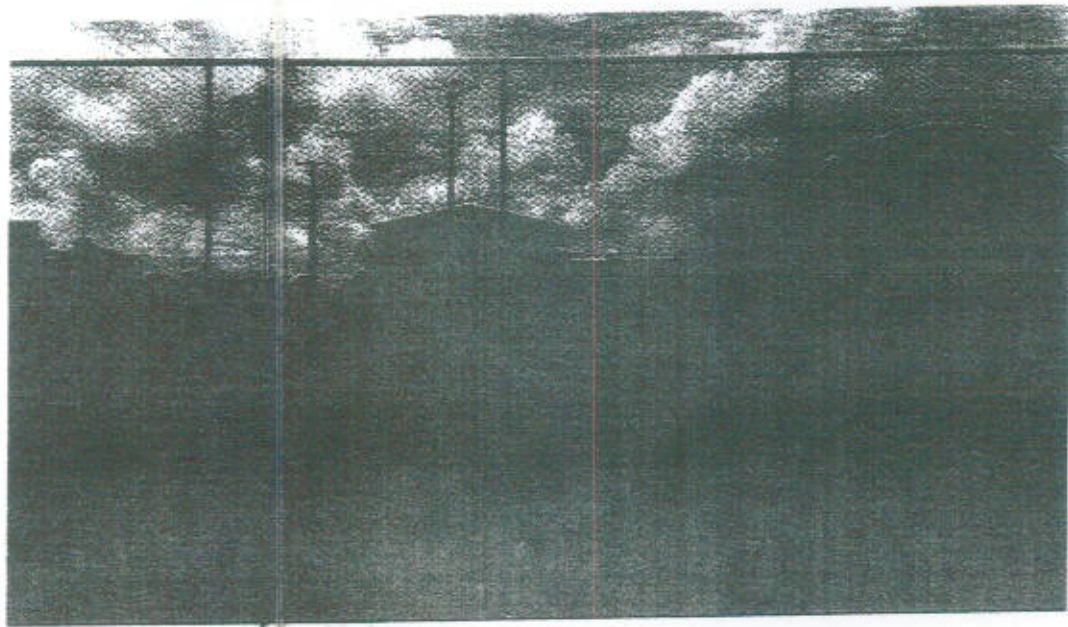

George 10

CA

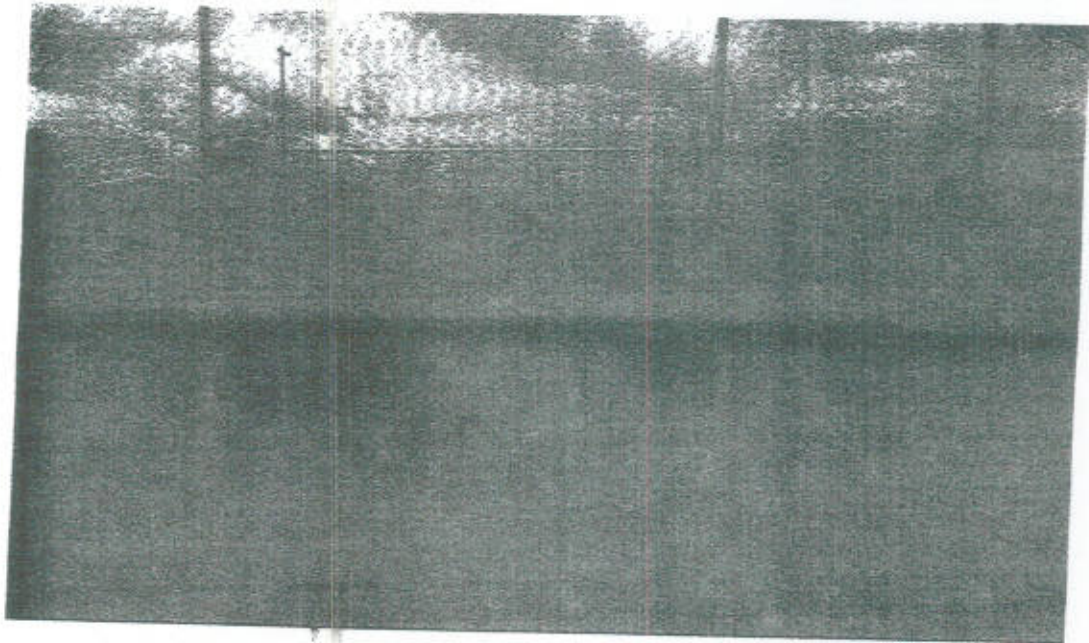
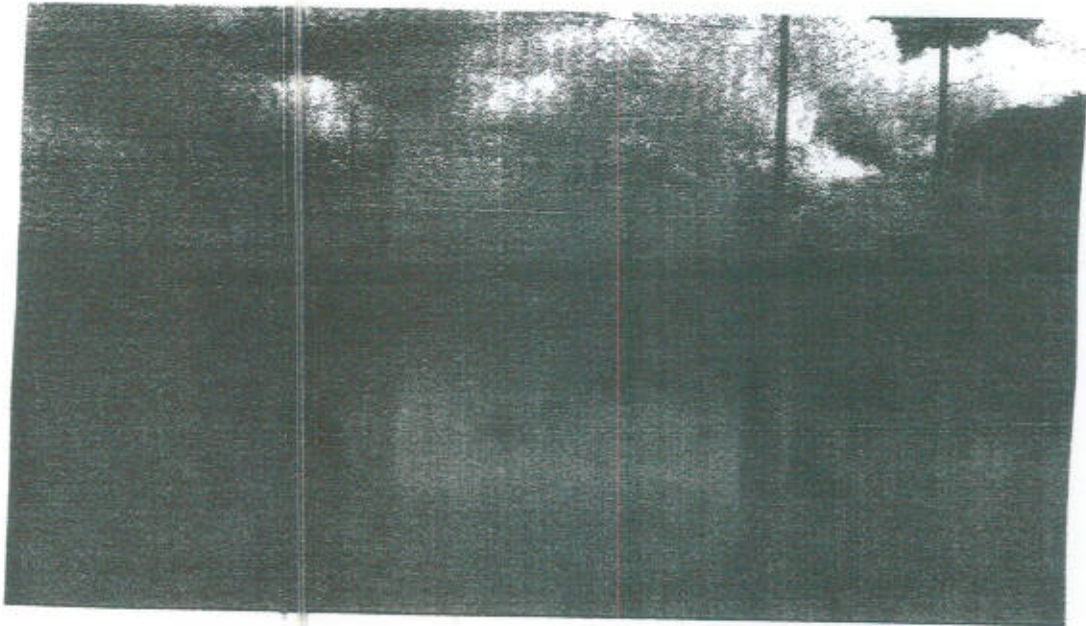

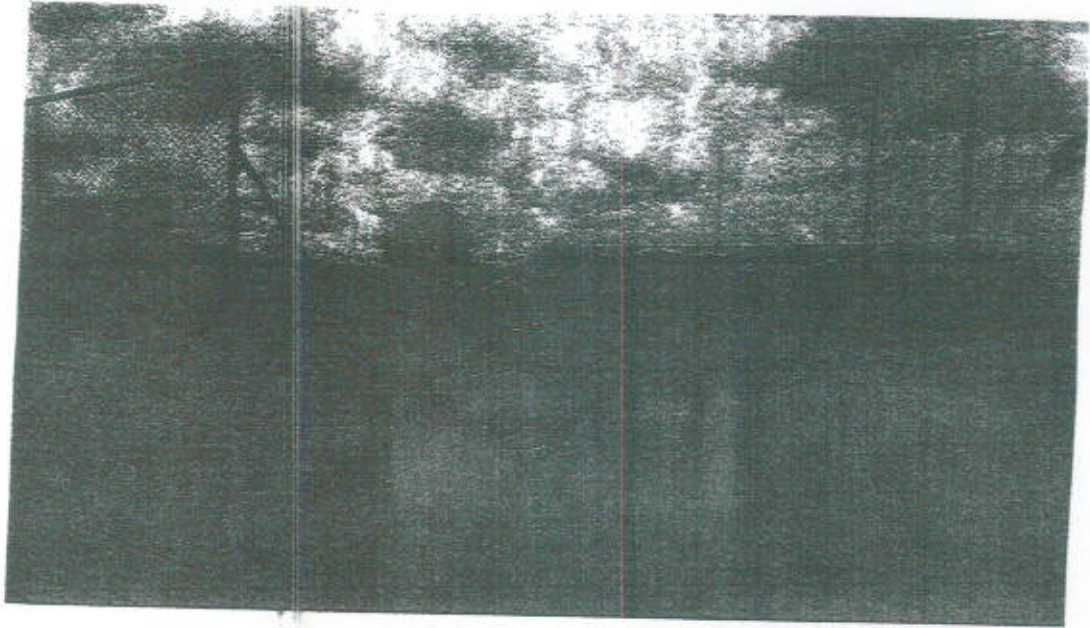

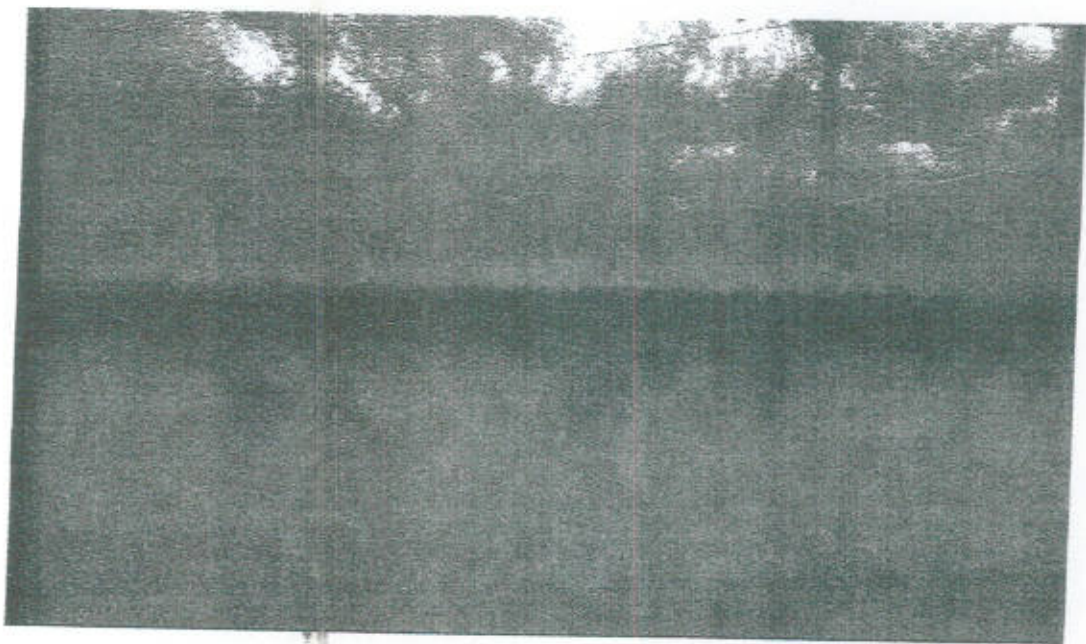
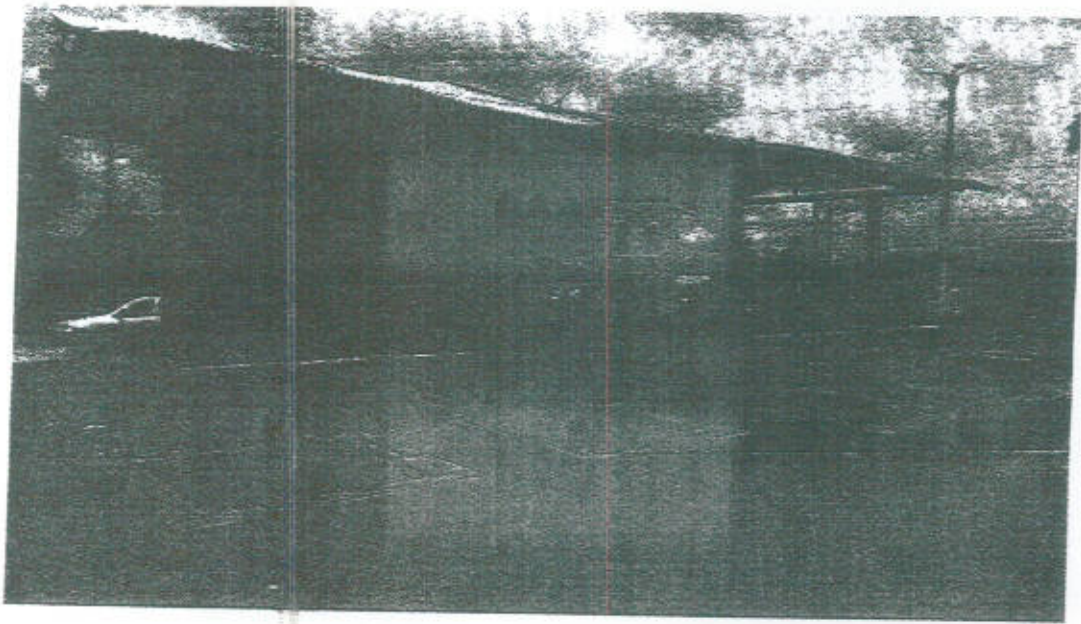

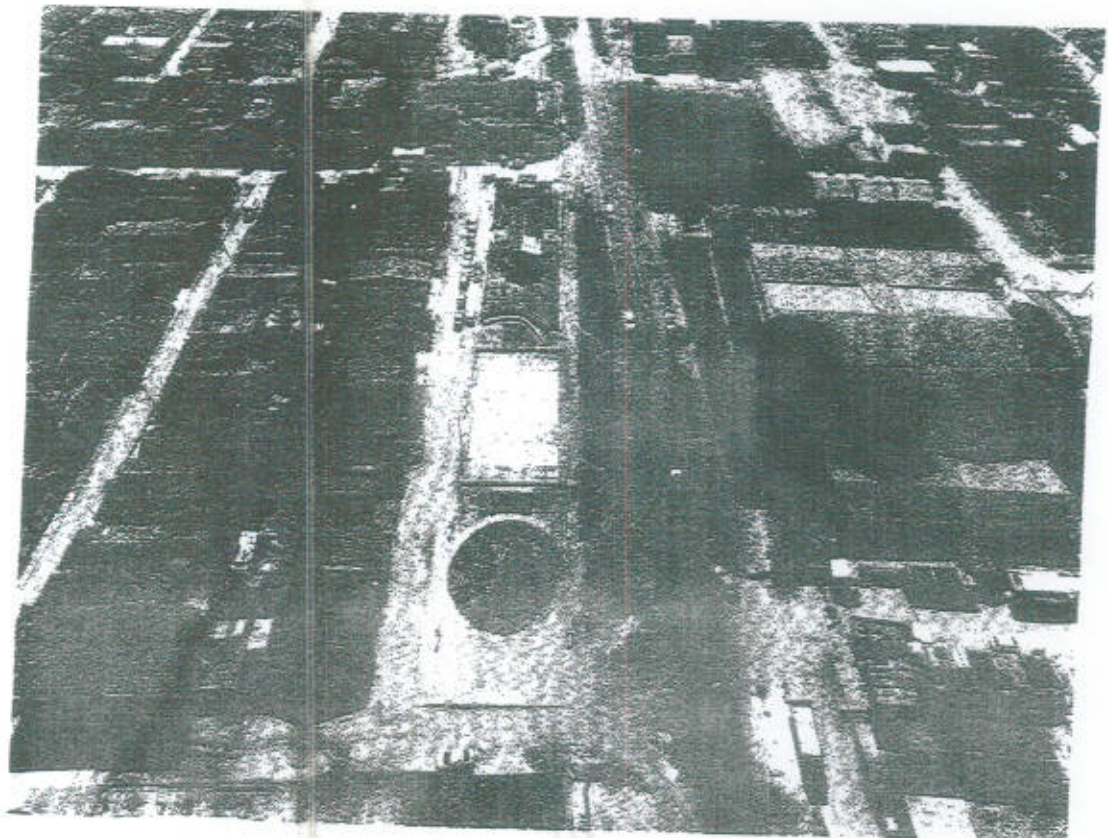

EM BR

Kaoye

SP

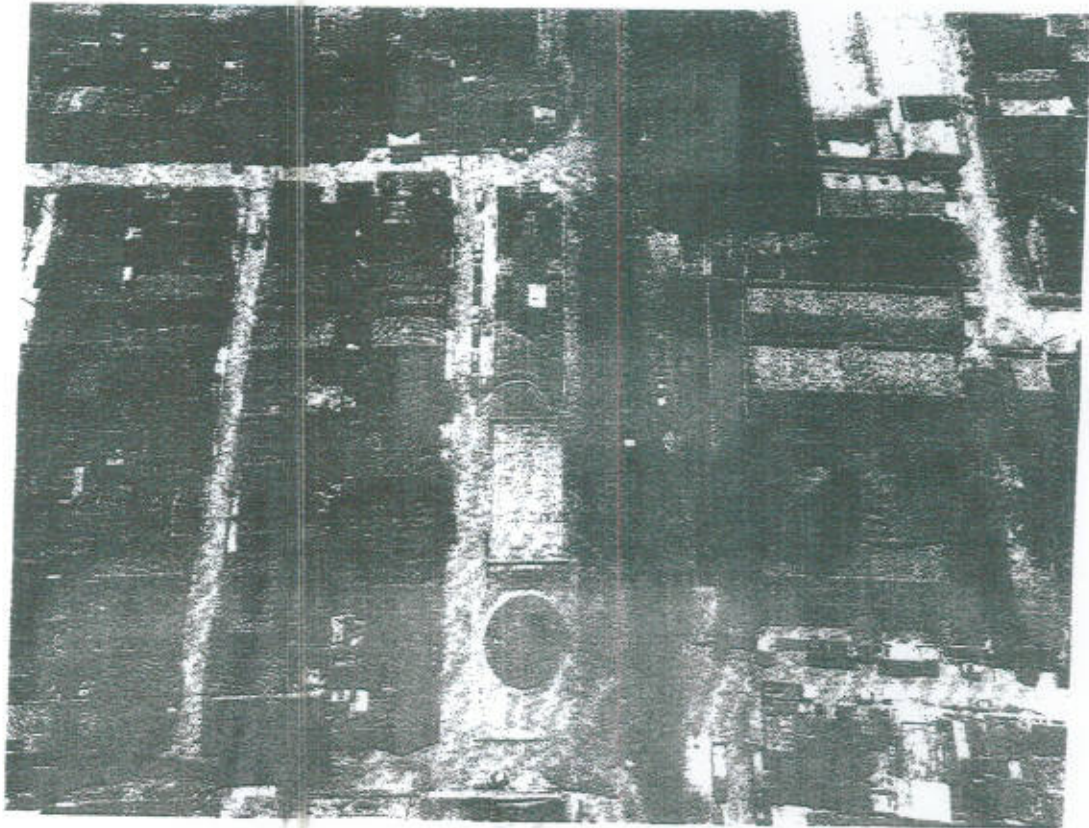

[Handwritten signature]

[Handwritten signature]

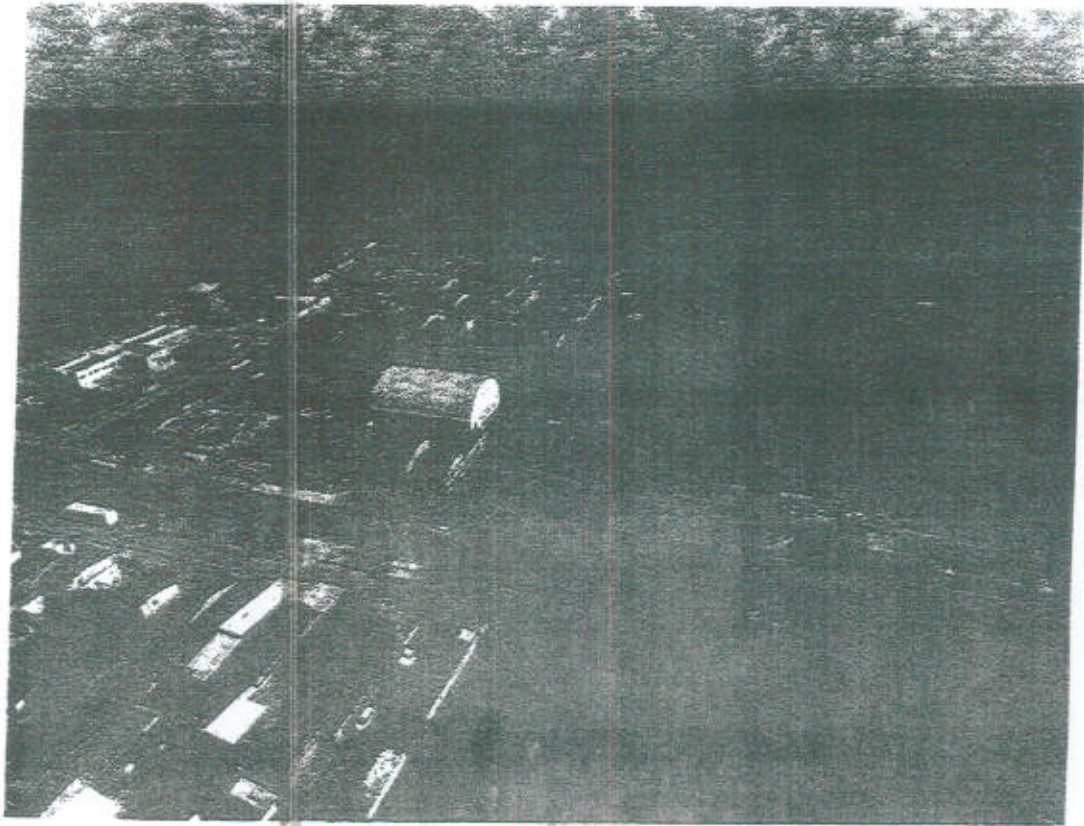

Handwritten signature

ANEXO II PLANILHA ORÇAMENTÁRIA

Reserva
EP

REFORMA E RECUPERAÇÃO DA PRAÇA NOSSA SENHORA DA CONCEIÇÃO
NO MUNICÍPIO DE CAAPORÁ/PB

Planilha Orçamentária Sintética

Bancos Utilizados
SINAPI - 02/2018 - PB
ORSE - 01/2018 - SE

R.O.L.
30,69%

Encargos Sociais
0,0% - Desoneração



Item	Código	Banco	Descrição	Tipo	Und	Quant.	Valor Unit	Valor Unit com BDI	Total
SERVIÇOS PRELIMINARES									
1.1	74209/001	SINAPI	PLACA DE OBRAS EM CHAPA DE AÇO GALVANIZADO	CANT - CANTIERO DE OBRAS	m²	10,00	320,92	418,76	4.187,60
	65335	SINAPI	DEMOIÇÕES	SEMP - SERVIÇOS PRELIMINARES	M	180,00	5,59	7,29	43.086,67
	73801/001	SINAPI	RETRABALHO DE MEIO FIO C/ EMPILHAMENTO E S/ REMOÇÃO	SEMP - SERVIÇOS PRELIMINARES	m²	1.001,90	17,67	23,05	1.312,20
2.2	38	ORSE	DEMOIÇÃO DE PISO DE ALTA RESISTÊNCIA - (Pilha de Concreto Fresco)	Demolições / Remoções	m³	77,98	8,29	11,47	23.073,79
2.3	38	ORSE	Demolição de piso cerâmico ou lajilha - (Pavimento de Apoio e Base dos Bancos)	Demolições	m²	77,98	8,29	11,47	894,43
2.4	85407	SINAPI	REMOÇÃO DE FIAÇÃO ELÉTRICA	SEMP - SERVIÇOS PRELIMINARES	M	220,00	6,80	9,00	1.980,00
2.5	227	ORSE	Remoção de estrutura metálica desmontada em concreto (lameira, guarda-corpo)	Estrutura Metálica	m³	155,37	31,54	43,76	6.798,99
2.6	71802/001	SINAPI	DEMOIÇÃO DE INVESTIMENTO DE ARGAMASSA DE CAL E AREIA - (Pavimento de Apoio e Paralela)	SEMP - SERVIÇOS PRELIMINARES	m³	82,36	5,80	7,68	672,52
2.7	73616	SINAPI	DEMOIÇÃO DE CONCRETO SIMPLES (Piso Quatro)	SEMP - SERVIÇOS PRELIMINARES	m³	23,04	172,69	225,08	5.185,84
2.8	72224	SINAPI	DEMOIÇÃO DE TELHAS CERÂMICAS OU DE VIDRO	SEMP - SERVIÇOS PRELIMINARES	m³	52,00	7,06	9,21	478,92
2.9	72107	SINAPI	CARGA MANUAL DE ENTULHO EM CAMINHÃO BASCULANTE 6 M3	MOV - MOVIMENTO DE TERRA	m³	33,00	14,92	19,46	642,18
2.10	87826	SINAPI	CAMINHÃO BASCULANTE 6 M3 TOCO, PESO BRUTO TOTAL 16.000 KGS, CARGA ÚTIL MÁXIMA 11.130 KGS, DISTÂNCIA ENTRE EIXOS 5,36 M, POTÊNCIA 185 CV, INCLUSIVE CACUMBA METÁLICA - CHP	CHOP - CUSTOS HONORÁRIOS DE MÁQUINAS E EQUIPAMENTOS	CHP	15,00	126,00	164,52	2.467,80
			DUINO. AF_06/2014						
PAVIMENTAÇÃO									
3.1	98579	SINAPI	DELEIÇÃO DE PASSEIO EM PISO BATERMADO, COM BLOCO RETANGULAR COLORIDO DE 20 X 10 CM, ESPESURA 6 CM. AF_12/2015	PAVI - PAVIMENTAÇÃO	m²	947,90	57,38	74,47	70.989,27
3.2	9418	ORSE	Piso tátil direcional e/ou aberto, de concreto, na cor natural, p/afirmar deficientes físicos, dimensões 25x25cm, aplicado com argamassa industrializada de il, regulado, exclusive regularização de base	Atividades e Cerâmicas	m²	54,00	89,53	90,72	4.898,88
3.3	3746	ORSE	Barraça para acesso de deficientes, em concreto simples fck=25MPa, desmontável, com pintura indicativa em pontos, Q2 dentro	Pisos: Climatizados, em Concreto Simples, tipo Tech Stone e de Alta Resistência	un	4,00	213,93	279,15	1.116,60
3.4	94273	SINAPI	ASSENTAMENTO DE GUIA (MEIO-FIO) EM TRELCHO RETO, CONFECCIONADA EM CONCRETO PNE-FABRICADO, DIMENSÕES 100X15X13X30 CM (COMPRIMENTO X BASE INFERIOR X BASE SUPERIOR X ALTURA), PARA VIAS URBANAS (USO VADARIO). AF_08/2016	OROP - DRENAGEM/CRIBAS DE CONTEÇÃO / POÇOS DE VISITA E CANAS	M	180,00	30,70	40,06	7.210,80
3.5	94191	SINAPI	PISO EM GRANULITE, MARMOMONITE OU GRANITINA ESPRESSADA 8 MM, INCLUSIVE RUNTAS DE DILATAÇÃO PLÁSTICAS	PISO - PISOS	m²	460,73	102,41	133,63	61.567,34
4	87257	SINAPI	REVESTIMENTO CERÂMICO PARA PISO COM PLACAS TIPO ESMALTADA EXTRA DE DIMENSÕES 60X60 PISO - PISOS	PISO - PISOS	m²	57,30	54,40	70,98	61.632,03
4.1	87257	SINAPI	CM APLICADA EM AMBIENTES DE ÁREA MAIOR QUE 10 M2. AF_06/2014	REVE - REVESTIMENTO E TRAVAMENTO DE SUPERFÍCIES	m²	306,12	144,13	188,07	57.572,98
4.2	88786	SINAPI	REVESTIMENTO CERÂMICO PARA PAREDES EXTERNAS EM PASTILAS DE PORCELANA 2,5 X 2,5 CM (PLACAS DE 30 X 30 CM), ALINHADAS A PRUNO, APLICADO EM PAINOS COM VIOS. AF_10/2014	REVE - REVESTIMENTO E TRAVAMENTO DE SUPERFÍCIES	m²	306,12	144,13	188,07	57.572,98
5			PINTURA						
5.1	88489	SINAPI	APLICAÇÃO MANUAL DE PINTURA COM TINTA LÁTEX ACRÍLICA EM PAREDES, DUAS DEMÃOS. AF_06/2014	PINT - PINTURAS	m²	68,00	9,43	12,20	1.757,88
									836,40

Descrição do Orçamento
REFORMA E RECUPERAÇÃO DA PRAÇA NOSSA SENHORA DA CONCEIÇÃO
NO MUNICÍPIO DE CAAPORÁ/PB

Planilha Orçamentária Sintética

Bancos Utilizados
 SINAPI - 02/2018 - PB
 ORSE - 01/2018 - SE

B.O.L.
 30,49%

Encargos Sociais
 0,0% - Desonerada



Item	Código	Banco	Descrição	Tipo	Und	Quant.	Valor Unit	Valor Unit com BDI	Total
5.2	79497/001	SINAPI	PINTURA A OLEO, 1 DEMAO	PINT - PINTURAS	m²	42,00	16,42	21,94	921,48
6			LUMINARIAS						7.897,30
6.1	74231/001	SINAPI	LUMINARIA ABERTA PARA LUMINARIAS PUBLICAS, PARA LAMPADA A VAPOR DE MERCURIO ATE 400W E MISTA ATE 500W, COM BRANCO EM TUPO DE ACO GALV D-50MM PROJ H01-2-500MM E PROJ VERT- 2-200MM, FORNECIMENTO E INSTALACAO	INEL - INSTALACAO ELETRICA/ELETRIFICACAO E LUMINARIAS EXTERNA	UN	5,00	113,20	147,21	738,55
6.2	93104	SINAPI	POSTO DE UTILIZACAO DE EQUIPAMENTOS ELETRICOS, RESIDENCIAL, INCLUINDO SUPORTE E PLACA, CABO ELETRICA, ELTROIUTO, CABO, BASEO, QUERRIA E CHUAMBAMENTO, AF_01/2016	INEL - INSTALACAO ELETRICA/ELETRIFICACAO E LUMINARIAS EXTERNA	UN	5,00	128,57	167,77	838,85
6.3	73953/001	SINAPI	LUMINARIA TIPO CALHA, DE SOBREPON, COM REATOR DE PARTIDA RAPIDA E LAMPADA FLUORESCENTE 1X20W, COMPLETA, FORNECIMENTO E INSTALACAO	INEL - INSTALACAO ELETRICA/ELETRIFICACAO E LUMINARIAS EXTERNA	UN	3,00	52,65	68,70	206,10
6.4	83474	SINAPI	POSTE METALICO DECORATIVO EXTERNO P/ LAMPADA H = 2,50M D = 75MM C/ 2 LUMINARIAS PARA LAMPADA INCANDESCENTE - FORNECIMENTO E INSTALACAO	INEL - INSTALACAO ELETRICA/ELETRIFICACAO E LUMINARIAS EXTERNA	UN	6,00	364,51	475,64	2.853,84
6.5	000009940	SINAPI	FIO DE COBRE, SOLIDO, CLASSE 1, SOLUCAO EM PVC/A, ANTICHAMA 8WF-B, 450/750V, CR	Material	M	220,00	2,82	3,67	807,40
6.6	74246/001	SINAPI	REFLETOR RETANGULAR FECHADO COM LAMPADA VAPOR METALICO 400 W	INEL - INSTALACAO ELETRICA/ELETRIFICACAO E LUMINARIAS EXTERNA	UN	8,00	234,98	306,57	2.452,56
7			ESQUADRIAS						1.755,36
7.1	90843	SINAPI	KIT DE PORTA DE MADEIRA PARA PINTURA, SEMI OCA (LEVE OU MEDIA), PADAO MEDIO, 80X210CM, ESPESURA DE 3,5CM, ITENS INCLUSOS: DOBRADIÇAS, MONTAGEM E INSTALACAO DO BATENTE, FECHADURA COM EXECUCÃO DO FIJO - FORNECIMENTO E INSTALACAO, AF_10/2015	ESCV - ESQUADRIAS/FERRAGENS/VIDROS	UN	2,00	672,61	877,68	1.755,36
8			COBERTA						2.118,48
8.1	72086	SINAPI	RECOLOCACAO DE MADEIRAMENTO DO TELHADO - CARIROS, CONSIDERANDO REAPROVEITAMENTO DE MATERIAL	COBE - COBERTURA	M	52,00	4,09	5,33	277,16
8.2	94443	SINAPI	TELHAMENTO COM TELHA CERAMICA DE ENCAIXE, TIPO ROMANA, COM MAIS DE 3 AGUAS INCLUSO TRANSPORTE VERTICAL, AF_06/2016	COBE - COBERTURA	m²	92,00	27,14	35,43	1.841,32
9			DIVERSOS						37.296,79
9.1	74244/001	SINAPI	ALAMBIVADO PARA QUADRA POLIESPORTIVA, ESTRUTURADO POR TUBOS DE ACO GALVANIZADO, COM COSTURA, DIM 2440, DIAMETRO 7", COM TELHA DE ALUMINE GALVANIZADO, FIO 14 BWS E MALHA QUADRADADA SPECIM	URBA - URBANIZACAO	m³	155,37	97,78	127,59	19.823,65
9.2	85180	SINAPI	PLANTIO DE GRAMA ESPERALDA EM ROLLO	URBA - URBANIZACAO	m²	601,22	13,12	17,12	10.292,88
9.3	73967/002	SINAPI	PLANTIO DE ARVORE REGIONAL, ALTURA MAIOR QUE 2,00M, EM CAVAS DE 80X80X80CM	URBA - URBANIZACAO	UN	8,00	188,40	245,64	1.966,72
9.4	73967/001	SINAPI	PLANTIO DE ARVORE, ALTURA DE 1,00M, EM CAVAS DE 80X80X80CM	URBA - URBANIZACAO	UN	6,00	121,16	158,10	948,60
9.5	73789/002	SINAPI	GRUDE EM MADEIRA PARA PROTECO DE MARDIS DE ARVORES	URBA - URBANIZACAO	UN	14,00	105,15	137,21	1.920,94
9.6	9537	SINAPI	LIMPEZA FINAL DA OBRA	SEDI - SERVICOS DIVERSOS	m²	1.200,00	1,82	2,37	2.844,00
Total sem BDI									R\$ 230.827,36
Total do BDI									R\$ 71.567,64
Total Geral									R\$ 306.395,00

96

Descrição do Orçamento

REFORMA E RECUPERAÇÃO DA PRAÇA NOSSA SENHORA DA CONCEIÇÃO
NO MUNICÍPIO DE CAAPORÁ/PB

Bancos Utilizados
SINAPI - 02/2018 - PB
CINSE - 01/2018 - SE

R.D.L.
30,49%

Encargos Sociais
0,0% - Desonerada

Planilha Orçamentária Sintética

LUIZIKENYO LOUIS M V CHIANCA
Engº Civil, CREA 161.201.759-0

Tipo

Und

Quant.

Valor Unit Valor Unit com 80%

Total



EM BRANCO

[Handwritten signature]

[Handwritten signature]

ANEXO III MEMÓRIA DE CÁLCULO

Handwritten signature
Handwritten initials

Obra
REFORMA E RECUPERAÇÃO DA PRAÇA NOSSA SENHORA DA
CONCEIÇÃO NO MUNICÍPIO DE CAAPORÁ/PB



MEMÓRIA DE CÁLCULO

Item	Descrição	Und	Quant. Memória de Cálculo
	SERVIÇOS PRELIMINARES		
1.1	PLACA DE OBRA EM CHAPA DE AÇO GALVANIZADO	m²	10,0 = 4,00 X 2,50
	DEMOLIÇÕES		
2.1	RETRADA DE MEIO FIO C/ EMPLANTAMENTO E S/ REMOÇÃO	M	180,0 = 80,00 + 80,00 + 20,00 + 20,00
2.2	DEMOLICAO DE PISO DE ALTA RESISTENCIA - (Placa de Concreto Passivo)	m²	1001,6 = ÁREA MEDIDA NA PRANCHA 01 (1.001,60m²)
2.3	Demolição de piso cerâmico ou ladrão - (Piso de Apoio e Base dos Bancos)	m²	77,96 = PRÉDIO DE APOIO = 52,00 - DETALHE NA PRANCHA 01 BANCOS DA PRAÇA - 84,85 X 0,40 = 29,98
2.4	REMOCAO DE FIAÇÃO ELÉTRICA	M	220,0 = 5,00 POSTES X 44,00m EXTENSÃO = 220,00m
2.5	Remoção de estrutura metálica chumbada em concreto (amarrado, guarda-corpo)	m²	156,37 = ALAMBRADO 1m4,00 (QUADRA) - DETALHE PRANCHA 01
2.6	DEMOLICAO DE REVESTIMENTO DE ARGAMASSA DE CA, E AREIA - Prédio de Apoio e Parada	m²	82,36 = PAREDES INTERNAS PRÉDIO DE APOIO PAREDES INTERNAS E EXTERNAS PARADA DE ÔNIBUS - DETALHE PRANCHA 01
2.7	DEMOLICAO DE CONCRETO SIMPLES (Piso Quarte)	m²	23,04 = PISO SIMPLES QUADRA ESPORTIVA - DETALHE PRANCHA 01 (480,73m² X 0,05 ESPESURA = 23,04 m²)
2.8	DEMOLICAO DE TELHAS CERÂMICAS OU DE VIDRO	m²	52,0 = ÁREA COBERTA DO PRÉDIO DE APOIO - DETALHE PRANCHA 01
2.9	CARGA MANUAL DE ENTULHO EM CAMINHÃO BASCULANTE 8 MS	m³	33,0 = CARGA DO MATERIAL DEMOLIDO
2.10	CAMINHÃO BASCULANTE 8 MS TOCO, PESO BRUTO TOTAL, 16.000 KG, CARGA ÚTIL MÁXIMA 11.130 KG, DISTÂNCIA ENTRE EIXOS 5,36 M, POTÊNCIA 160 CV, INCLUSIVE CAÇAMBA METÁLICA - CHP DIURNO, AF_06/2014	CHP	15,0 = TRANSPORTE MATERIAL DEMOLIDO
	PAVIMENTAÇÃO		
3.1	EXECUÇÃO DE PASSIEIO EM PISO INTERTRAVADO, COM BLOCO RETANGULAR COLORIDO DE 20 X 10 CM, ESPESURA 8 CM, AF_12/2015	m²	947,9 = = ÁREA PISO PLACA DE CONCRETO (1.001,60m²) / DETALHE PRANCHA 01 (-) ÁREA DO PISO TÁTIL (54,00m²) = 947,60m²
3.2	Piso 180 direção este oeste, de concreto, na cor natural, p/for/lenço visua, dimensões 25x25cm, aplicado com argamassa industrializada 80-4, rejuntado, esclabi regularização de base	m²	54,0 = = 180,00m X 0,30m = 54,00m²
3.3	Rampas para acesso de deficientes, em concreto simples For=25MPa, despolada, com pintura indicativa em novacor, 02 unidades	un	4,0 = DETALHE EM PRANCHA 01 -
3.4	ASSENTAMENTO DE GUA (MEIO-FIO) EM TRECHO RETO, CONFECCIONADA EM CONCRETO PRE-FABRICADO, DIMENSÕES 100X15X13X30 CM (COMPRIMENTO X BASE INFERIOR X BASE SUPERIOR X ALTURA), PARA VIAS URBANAS (LISO VÁRIO), AF_06/2015	M	180,0 = 80,00 + 80,00 + 20,00 + 20,00 = 180,00m
3.5	PISO EM GRANLITE, MARMORTE OU GRANITINA ESPESURA 8 MM, INCLUSO JUNTAS DE DILATAÇÃO PLÁSTICAS	m²	460,73 = ÁREA MEDIDA NA PRANCHA 01
3.6	REVESTIMENTOS		
3.7	REVESTIMENTO CERÂMICO PARA PISO COM PLACAS TPC (SMALTADA EXTRA DE DIMENSÕES 60X60 CM APLICADA EM AMBIENTES DE ÁREA MAIOR QUE 10 M2, AF_06/2014	m²	87,2 = ÁREA MEDIDA NA PRANCHA 01 = 82,00m² + 10% PERDAS = 5,20 = 87,20m²
3.8	REVESTIMENTO CERÂMICO PARA PAREDES EXTERNAS EM PASTILHAS DE PORCELANA 2,5 X 2,5 CM (PLACAS DE 30 X 30 CM), ALINHADAS A PRUMO, APLICADO EM PANOS COM VÁZIOS, AF_12/2014	m²	308,12 = PRÉDIO APOIO= 4,00X3,00X2,00=24,00 + 5,00X3,00X2,00=30,00 BASE= 6,00X8,00X2,00=96,00 - 16,00X0,80X2,00=24,00 / BANCOS= 84,95X0,40X2,00=11,96 SUPERFÍCIE= MED. PRANCHA 01 35,85 / JARDINEIRAS= 2,00X0,80X4,00=6,40X8,00X0,05=25,60 / PAREDE SANTA 6,22X2,00X2,00=24,88 TOTAL GERAL 308,12 = 308,12m²
	PINTURA		
3.9	APLICAÇÃO MANUAL DE PINTURA COM TINTA LATEX ACRÍLICA EM PAREDES, DUAS DEMÃOES, AF_06/2014	m²	88,0 = 4,00X3,00X2,00=24,00m² + 5,00X3,00X2,00=30,00m² + 36,00m² + BASE SANTA= 12,00m² = 88,00m²
3.10	PINTURA A ÓLEO, 3 DEMÃOES	m²	42,0 = PINTURA NOS POSTES EXISTENTES = 5,00 und
	ILUMINAÇÃO		
3.11	LUMINÁRIA ABERTA PARA ILUMINAÇÃO PÚBLICA, PARA LÂMPADA A VAPOR DE MERCÚRIO ATE 400W E MISTA ATE 500W, COM BRACO EM TUBO DE ALUMINIO GALV D=90MM PROJ HOR=2.500MM E PROJ VERT= 2.200MM, FORNECIMENTO E INSTALACAO	UN	5,0 = DETALHE EM PRANCHA
3.12	PONTO DE UTILIZAÇÃO DE EQUIPAMENTOS ELÉTRICOS, RESIDENCIAL, INCLUINDO SUPORTE E PLACA, CAIXA ELÉTRICA, ELETRODUTO, CABO, RABO, OJEIRA E CHUMBAMENTO, AF_01/2016	UN	5,0 = PONTOS DOS POSTES
3.13	LUMINÁRIA TIPO CALHA, DE SOBREPOR, COM REATOR DE PARTIDA RÁPIDA E LÂMPADA FLUORESCENTE 1X20W, COMPLETA, FORNECIMENTO E INSTALACAO	UN	3,0 = PRÉDIO DE APOIO
3.14	POSTE METÁLICO DECORATIVO EXTERNO P/ JARDIM H = 2,10M Ø = 75MM C/ 2 LUMINÁRIAS PARA LÂMPADA INCANDESCENTE - FORNECIMENTO E INSTALACAO	UN	6,0 = DETALHE EM PRANCHA
3.15	FIO DE COBRE, SÓLIDO, CLASSE 1, ISOLADO EM PVCIA, ANCHAMA SWF-S, 450750V, CR	M	220,0 = SUBSTITUIÇÃO DA FIAÇÃO EXISTENTE
3.16	REFLETOR RETANGULAR FECHADO COM LÂMPADA VAPOR METÁLICO 400 W	UN	8,0 = ILUMINAÇÃO DA QUADRA E JARDINS
	ESQUADRIAS		
3.17	KIT DE PORTA DE MADEIRA PARA PINTURA, SEM-OCA (LEVE OU MÉDIA), PADRÃO MÉDIO, 80X210CM, ESPESURA DE 3,5CM, ITENS INCLUIDOS: DOBRADIÇAS, MONTAGEM E INSTALAÇÃO DO BATENTE, FECHADURA COM EXECUÇÃO DE FURO - FORNECIMENTO E INSTALAÇÃO, AF_08/2015	UN	2,0 = PRÉDIO DE APOIO
	COBERTA		
3.18	RECOLOCACAO DE MADERAMENTO DO TELHADO - CABRÓI, CONSIDERANDO REAPROVETAMENTO DE MATERIAL	M	52,0 = ÁREA DO PRÉDIO DE APOIO MEDIDO NA PRANCHA 01
3.19	TELHAMENTO COM TELHA CERÂMICA DE ENCAIXE, TIPO ROMANA, COM MAIS DE 2 ÁGUAS, INCLUSO TRANSPORTE VERTICAL, AF_06/2016	m²	52,0 = ÁREA DO PRÉDIO DE APOIO MEDIDO NA PRANCHA 01
	DIVERSOS		
3.20	ALAMBRADO PARA QUADRA POLIESPORTIVA, ESTRUTURADO, POR TUBOS DE AÇO GALVANIZADO, COM COSTURA, DIN 2440, DIÂMETRO 2", COM TELHA DE ARAME GALVANIZADO, FIO 14 BNG E MALHA QUADRADA 5X5CM	m²	156,37 = ÁREA MEDIDA NA PRANCHA 01 = 156,37m² 1m4,00
3.21	PLANTIO DE GRAMA ESMERALDA EM ROLO	m²	601,22 = DETALHAMENTO EM PRANCHA (ÁREA VERDE) = 601,22m²
3.22	PLANTIO DE ARVORE REGIONAL, ALTURA MAIOR QUE 2,00M, EM CAVAS DE 60X60X30CM	UN	8,0 = DETALHAMENTO EM PRANCHA

Handwritten signature and initials

Obra
REFORMA E RECUPERAÇÃO DA PRAÇA NOSSA SENHORA DA
CONCEIÇÃO NO MUNICÍPIO DE CAAPORÁ/PB

PREFEITURA MUNICIPAL DE CAAPORÁ/PB
FOLHAS 18 / 99



MEMÓRIA DE CÁLCULO

Descrição	Und	Quant. Memória de Cálculo
PLANTIO DE ARVORE, ALTURA DE 1,00M, EM CAVAS DE 10X10X80CM	UN	8,0 = DETALHAMENTO EM PRANCHA
GRADE EM MADEIRA PARA PROTECAO DE MUDAS DE ARVORES	UN	14,0 = NÚMEROS DE ARVORES IMPLANTADAS
LIMPEZA FINAL DA OBRA	m²	1200,0 = 60,00X20,00x1.200,00m²

LUZKENYO LOUIS MONTEIRO VELOSO CHANCA
ENGRº CIVIL CREA: 161.261.758-0

COMIARIS ME

George
EP

ANEXO IV
CRONOGRAMA
FÍSICO-
FINANCEIRO

100/100
EA

Descrição do Orçamento

REFORMA E RECUPERAÇÃO DA PRAÇA NOSSA SENHORA DA CONCEIÇÃO NO MUNICÍPIO DE CAAPORÁ/PB

Bancos Utilizados
SINAPI - 10/2017 - PB
ORSE - 08/2017 - SE

B.D.I.
30,49%

Encargos Sociais
0,0% - Desonerada



Programa Básico Financeiro

Item	Descrição	Total Por Etapa	30 DIAS	60 DIAS	90 DIAS	120 DIAS
1	SERVIÇOS PRELIMINARES	100,00%	100,00%			
		3.815,20	3.815,20			
2	DEMOLIÇÕES	100,00%	100,00%			
		43.271,83	43.271,83			
3	PAVIMENTAÇÃO	100,00%		50,00%	50,00%	
		194.810,72		67.405,36	67.405,36	
4	REVESTIMENTOS	100,00%		50,00%	50,00%	
		66.372,73		33.186,37	33.186,37	
5	PINTURA	100,00%				
		1.767,96				
6	ILUMINAÇÃO	100,00%				
		7.018,50				
7	ESQUADRIAS	100,00%				
		1.695,86				
8	COBERTA	100,00%				
		1.310,40				
9	DIVERSOS	100,00%				
		40.198,76				
	Percentagem Mensal		15,68%	33,50%	33,50%	17,32%
	Custo Mensal		47.087,03	100.591,73	100.591,73	51.991,48
	Percentagem Acumulada		15,68	49,18	82,68	100,00
	Custo Acumulado		47.087,03	147.678,75	248.270,48	300.261,96
	Total sem BDI					R\$ 230.124,48
	Total do BDI					R\$ 70.137,48
	Total Geral					R\$ 300.261,96

Alcides

LUZIKENYO LOUIS MONTEIRO VELOSO CHIANCA
ENGº CIVIL CREA: 161.261.759-0

ANEXO V COMPOSIÇÃO DE BDI

Handwritten signature
Handwritten initials



QUADRO DE COMPOSIÇÃO DO BDI - PADRÃO

PREFEITURA MUNICIPAL DE CAAPORÁ/PB

FOLHAS 03 / 03

Grau de Sigilo
#PÚBLICO

Nº da Operação 1030665-26	Gestor / Programa/ Ação / Modalidade MTUR / MINISTÉRIO DO TURISMO/MTUR	Município/UF CAAPORÁ/PB
------------------------------	---	----------------------------

Proponente PREFEITURA MUNICIPAL	Objeto REFORMA E RECLP. DA PRAÇA Nº SENHORA DA CONCEIÇÃO	Empreendimento/Apelido REFORMA E RECLP. DA PRAÇA Nº SRA. DA CONCEIÇÃO
------------------------------------	---	--

Tipo de Obra (conforme Acórdão 2622/2013 - TCU):
- Construção de Edifícios (também para Reformas)

ITENS	SIGLAS	VALORES
TAXA DE RATEIO DA ADMINISTRAÇÃO CENTRAL	AC	4,67%
TAXA DE SEGURO E GARANTIA DO EMPREENDIMENTO	S+G	0,74%
TAXA DE RISCO	R	0,97%
TAXA DE DESPESAS FINANCEIRAS	DF	1,21%
TAXA DE LUCRO	L	8,29%
TAXA DE TRIBUTOS	I	0,65%
PIS (geralmente 0,65%)		
COFINS (geralmente 3,00%)		3,00%
ISS (legislação municipal)		2,50%
CPRB (INSS)		4,50%
BDI conforme Acórdão 2622/2013 - TCU		24,23%
BDI RESULTANTE		30,49%

FÓRMULA UTILIZADA: $BDI = \frac{(1 + AC + S + R + G)(1 + DF)(1 + L)}{(1 - I)} - 1$

Declaro que, conforme legislação tributária municipal, a base de cálculo do ISS corresponde a 50,00% do valor deste tipo de obra e, sobre esta base, incide ISS com alíquota de 5,00%

Observações:

Responsável Técnico pela Elaboração do Orçamento:
Nome: LUZIKENYO LOUIS MONTEIRO VELOSO CHIANCA
CREA/CAU: 161.261.759-0
ART/RRT: PB20170164819

Data: 23/04/2018

Handwritten signatures and initials



ESTADO DA PARAÍBA
PREFEITURA MUNICIPAL DE CAAPORÃ
COMISSÃO PERMANENTE DE LICITAÇÃO

ANEXO VI - TOMADA DE PREÇOS Nº 00003/2018

MODELOS DE DECLARAÇÕES

REF.: TOMADA DE PREÇOS Nº 00003/2018
PREFEITURA MUNICIPAL DE CAAPORÃ

PROPONENTE
CNPJ

1.0 - DECLARAÇÃO de cumprimento do disposto no Art. 7º, Inciso XXXIII, da CF - Art. 27, Inciso V, da Lei 8.666/93.

O proponente acima qualificado, sob penas da Lei e em acatamento ao disposto no Art. 7º inciso XXXIII da Constituição Federal, Lei 9.854, de 27 de outubro de 1999, declara não possuir em seu quadro de pessoal, funcionários menores de dezoito anos em trabalho noturno, insalubre ou perigoso e nem menores de dezesseis anos, em qualquer trabalho; podendo existir menores de quatorze anos na condição de aprendiz na forma da legislação vigente.

2.0 - DECLARAÇÃO de superveniência de fato impeditivo no que diz respeito a participação na licitação.

Conforme exigência contida na Lei 8.666/93, Art. 32, §2º, o proponente acima qualificado, declara não haver, até a presente data, fato impeditivo no que diz respeito à habilitação/participação na presente licitação, não se encontrando em concordata ou estado falimentar, estando ciente da obrigatoriedade de informar ocorrências posteriores. Ressalta, ainda, não estar sofrendo penalidade de declaração de idoneidade no âmbito da administração Federal, Estadual, Municipal ou do Distrito Federal, arcando civil e criminalmente pela presente afirmação.

3.0 - DECLARAÇÃO de submeter-se a todas as cláusulas e condições do correspondente instrumento convocatório.

O proponente acima qualificado declara ter conhecimento e aceitar todas as cláusulas do respectivo instrumento convocatório e submeter-se as condições nele estipuladas.

Local e Data.

NOME/ASSINATURA/CARGO
Representante legal do proponente.

OBSERVAÇÃO:
AS DECLARAÇÕES DEVERÃO SER ELABORADAS EM PAPEL TIMBRADO DO LICITANTE,
QUANDO FOR O CASO.

[Handwritten signature]



ESTADO DA PARAÍBA
PREFEITURA MUNICIPAL DE CAAPORÁ
COMISSÃO PERMANENTE DE LICITAÇÃO

ANEXO VII - TOMADA DE PREÇOS Nº 00003/2018

MODELOS DO TERMO DE RENÚNCIA

REF.: TOMADA DE PREÇOS Nº 00003/2018
PREFEITURA MUNICIPAL DE CAAPORÁ

PROPONENTE
CNPJ

1.0 - TERMO DE RENÚNCIA ao recurso conforme previsto no Art. 43, Inciso III, da Lei 8.666/93.

O proponente acima qualificado, declara, na forma do disposto no Art. 43, III, da Lei 8.666/93, aceitar o resultado divulgado pela Comissão, que analisou a documentação preliminar do processo em epigrafe, efetuada nos termos do respectivo instrumento convocatório, desistindo, assim, expressamente de qualquer interposição de recurso previsto na legislação vigente, bem com ao prazo correspondente e concordando, portanto, com o prosseguimento do certame. Declara ainda que, em havendo a ocorrência de qualquer igualdade de valores entre sua proposta e a dos demais licitantes e após observado o disposto no Art. 3º, § 2º, da Lei 8.666/93, fica autorizado a realização do sorteio para definição da respectiva classificação, não sendo necessário a sua convocação para o correspondente ato público, conforme previsto no Art. 44, § 2º, do referido diploma legal.

Local e Data.

NOME/ASSINATURA/CARGO
Representante legal do proponente.

OBSERVAÇÃO:
O TERMO DE RENÚNCIA DEVERÁ SER ELABORADO EM PAPEL TIMBRADO DO LICITANTE,
QUANDO FOR O CASO.

K. Souza



ESTADO DA PARAÍBA
PREFEITURA MUNICIPAL DE CAAPORÃ
COMISSÃO PERMANENTE DE LICITAÇÃO

ANEXO VIII - TOMADA DE PREÇOS Nº 00003/2018**MINUTA DO CONTRATO****CONTRATO Nº:/2018-CPL**

TERMO DE CONTRATO QUE ENTRE SI CELEBRAM A PREFEITURA MUNICIPAL DE CAAPORÃ E, PARA EXECUÇÃO DOS SERVIÇOS CONFORME DISCRIMINADO NESTE INSTRUMENTO NA FORMA ABAIXO:

Pelo presente instrumento particular de contrato, de um lado Prefeitura Municipal de Caaporã - Rua Salomão Veloso, 49 - Centro - Caaporã - PB, CNPJ nº 08.865.644/0001-54, neste ato representada pelo Prefeito Cristiano Ferreira Monteiro, Brasileiro, Casado, Empresário, residente e domiciliado na Avenida Tancredo Neves, 55 - Casa - Centro - Caaporã - PB, CPF nº 908.521.504-82, Carteira de Identidade nº 1.648.359 SSP/PB, doravante simplesmente CONTRATANTE, e do outro lado - - - -, CNPJ nº, neste ato representado por residente e domiciliado na, - - -, CPF nº, Carteira de Identidade nº, doravante simplesmente CONTRATADO, decidiram as partes contratantes assinar o presente contrato, o qual se regerá pelas cláusulas e condições seguintes:

CLÁUSULA PRIMEIRA - DOS FUNDAMENTOS DO CONTRATO:

Este contrato decorre da licitação modalidade Tomada de Preços nº 00003/2018, processada nos termos da Lei Federal nº 8.666/93 e suas alterações e a Lei Complementar nº 123, de 14 de dezembro de 2006, alterada.

CLÁUSULA SEGUNDA - DO OBJETO DO CONTRATO:

O presente contrato tem por objeto: CONTRATAÇÃO DE EMPRESA DE ENGENHARIA PARA OS SERVIÇOS DE REFORMA E RECUPERAÇÃO DA PRAÇA NOSSA SENHORA DA CONCEIÇÃO NO MUNICÍPIO DE CAAPORÃ.

Os serviços deverão ser executados rigorosamente de acordo com as condições expressas neste instrumento, proposta apresentada, Tomada de Preços nº 00003/2018 e instruções do Contratante, documentos esses que ficam fazendo partes integrantes do presente contrato, independente de transcrição.

CLÁUSULA TERCEIRA - DO VALOR E PREÇOS:

O valor total deste contrato, a base do preço proposto, é de R\$... (...).

CLÁUSULA QUARTA - DO REAJUSTAMENTO:

Os preços contratados são fixos pelo período de um ano, exceto para os casos previstos no Art. 65, §§ 5º e 6º, da Lei 8.666/93.

Ocorrendo o desequilíbrio econômico-financeiro do contrato, poderá ser restabelecida a relação que as partes pactuaram inicialmente, nos termos do Art. 65, Inciso II, Alínea d, da Lei 8.666/93, mediante comprovação documental e requerimento expresso do Contratado.

CLÁUSULA QUINTA - DA DOTAÇÃO:

Assinatura

As despesas correrão por conta da seguinte dotação, constante do orçamento vigente:
02.090 SECRETARIA DE INFRAESTRUTURA E SERVIÇOS URBANOS
15 813 1032 1963 CONSTRUÇÃO, REFORMA E AMPLIAÇÃO DE PRAÇAS PÚBLICAS
805 4490.51 99 001 OBRAS E INSTALAÇÕES
ESSAS DOTAÇÕES PODERÃO SOFRER ALTERAÇÕES.

PREFEITURA MUNICIPAL DE CAAPORÁ/PB

FOLHAS 107 /

CLÁUSULA SEXTA - DO PAGAMENTO:

O pagamento será efetuado na Tesouraria do Contratante, mediante processo regular, da seguinte maneira: Para ocorrer no prazo de trinta dias, contados do período de adimplemento.

CLÁUSULA SÉTIMA - DOS PRAZOS:

O prazo máximo para a execução do objeto ora contratado, conforme suas características, e que admite prorrogação nos casos previstos pela Lei 8.666/93, está abaixo indicado e será considerado a partir da assinatura do Contrato:

Início: 3 (três) dias

Conclusão: 120 (cento e vinte) dias

O prazo de vigência do presente contrato será determinado: 120 (cento e vinte) dias, considerado da data de sua assinatura.

CLÁUSULA OITAVA - DAS OBRIGAÇÕES DO CONTRATANTE:

- a - Efetuar o pagamento relativo a execução dos serviços efetivamente realizados, de acordo com as respectivas cláusulas do presente contrato;
- b - Proporcionar ao Contratado todos os meios necessários para a fiel execução dos serviços contratados;
- c - Notificar o Contratado sobre qualquer irregularidade encontrada quanto à qualidade dos serviços, exercendo a mais ampla e completa fiscalização, o que não exime o Contratado de suas responsabilidades contratuais e legais.

CLÁUSULA NONA - DAS OBRIGAÇÕES DO CONTRATADO:

- a - Executar devidamente os serviços descritos na Cláusula correspondente do presente contrato, dentro dos melhores parâmetros de qualidade estabelecidos para o ramo de atividade relacionada ao objeto contratual, com observância aos prazos estipulados;
- b - Responsabilizar-se por todos os ônus e obrigações concernentes à legislação fiscal, civil, tributária e trabalhista, bem como por todas as despesas e compromissos assumidos, a qualquer título, perante seus fornecedores ou terceiros em razão da execução do objeto contratado;
- c - Manter preposto capacitado e idôneo, aceito pelo Contratante, quando da execução do contrato, que o represente integralmente em todos os seus atos;
- d - Permitir e facilitar a fiscalização do Contratante devendo prestar os informes e esclarecimentos solicitados;
- e - Será responsável pelos danos causados diretamente ao Contratante ou a terceiros, decorrentes de sua culpa ou dolo na execução do contrato, não excluindo ou reduzindo essa responsabilidade a fiscalização ou o acompanhamento pelo órgão interessado;
- f - Não ceder, transferir ou sub-contratar, no todo ou em parte, o objeto deste instrumento, sem o conhecimento e a devida autorização expressa do Contratante;
- g - Manter, durante a vigência do contrato, em compatibilidade com as obrigações assumidas, todas as condições de habilitação e qualificação exigidas no respectivo processo licitatório, apresentando ao Contratante os documentos necessários, sempre que solicitado.

CLÁUSULA DÉCIMA - DA ALTERAÇÃO E RESCISÃO DO CONTRATO:

Este contrato poderá ser alterado, unilateralmente pela Contratante ou por acordo entre as partes, nos casos previstos no Artigo 65 e será rescindido, de pleno direito, conforme o disposto nos Artigos 77, 78 e 79 da Lei 8.666/93.

O Contratado fica obrigado a aceitar nas mesmas condições contratuais, os acréscimos ou supressões que se fizerem necessários, até 25% (vinte e cinco por cento) do valor inicial atualizado do contrato.

Kely

CLÁUSULA DÉCIMA PRIMEIRA - DAS PENALIDADES:

A recusa injusta em deixar de cumprir as obrigações assumidas e preceitos legais, sujeitará o Contratado, garantida a prévia defesa, às seguintes penalidades previstas nos Arts. 86 e 87 da Lei 8.666/93: a - advertência; b - multa de mora de 0,5% (zero vírgula cinco por cento) aplicada sobre o valor do contrato por dia de atraso na entrega, no início ou na execução do objeto ora contratado; c - multa de 10% (dez por cento) sobre o valor contratado pela inexecução total ou parcial do contrato; d - suspensão temporária de participar em licitação e impedimento de contratar com a Administração, por prazo de até 02 (dois) anos; e - declaração de inidoneidade para licitar ou contratar com a Administração Pública enquanto perdurarem os motivos determinantes da punição ou até que seja promovida sua reabilitação perante a própria autoridade que aplicou a penalidade; f - simultaneamente, qualquer das penalidades cabíveis fundamentadas na Lei 8.666/93.

CLÁUSULA DÉCIMA SEGUNDA - DO FORO:

Para dirimir as questões decorrentes deste contrato, as partes elegem o Foro da Comarca de Caaporã.

E, por estarem de pleno acordo, foi lavrado o presente contrato em 02(duas) vias, o qual vai assinado pelas partes e por duas testemunhas.

Caaporã - PB, ... de de 2018.

TESTEMUNHAS

PELO CONTRATANTE

CRISTIANO FERREIRA MONTEIRO
Prefeito Constitucional
908.521.504-82

PELO CONTRATADO

.....

PREFEITURA MUNICIPAL DE CAAPORÃ/PB

FOLHAS 108 / _____

[Handwritten signature]